41 anos DE VERDADE E INFORMAÇÃO

A GAZETA

ANO XL Jaboticabal, 21 de Novembro de 2020 N.º 2015

Diretor: Gustavo R. T. Scandelai - Redação: Av. General Osório nº 218 - Fones: (16) - 3202-2636 -

Professor Emerson é eleito prefeito de Jaboticabal

Com 42,5% dos votos, o novo prefeito conseguiu se eleger para o próximo mandato municipal em jaboticabal

À partir de 01 de janeiro de 2021, Jaboticabal tem um novo prefeito, Emerson Rodrigo Camargo (Patriota), junto com seu vice Nelsinho Gimenez foi eleito para o cargo ao receber 42,54% dos votos válidos, um total de 14.218 votos, no pleito do domingo de votação (15)

"Em 2020, concorri pela terceira vez ao cargo de prefeito e, desta vez, a cidade entendeu que era o momento certo. Jaboticabal mostrou que deseja mudar, deseja um governo diferente. Com a Graça de Deus, fui eleito, junto com o Nelsinho Gimenez e iremos, a partir de 1º de janeiro, trabalhar para que Jaboticabal avance muito.

Já temos trabalhado, na verdade, pois estamos no momento de transição do governo e construindo o nosso plano de ação para o início do mandato. Neste momento, quero agradecer a Deus por me conceder saúde, sabedoria e serenidade, a minha família por todo o apoio e aos amigos que incansavelmente trabalharam. Agradeço de coração aos 14.218 munícipes que acreditaram em nossas propostas e votaram pela mudança.

Encerrada a campanha eleitoral, que fizemos de maneira muito limpa, honesta e propositiva, inicia-se um novo período, o da transformação de nossa cidade.

> "Nesta etapa, precisamos de todos que queiram uma Jaboticabal melhor..."

Nesta etapa, precisamos de todos que queiram uma Jaboticabal melhor e vamos nos unir por nossa cidade. Ficam para trás todas as diferenças para que possamos ir para frente.

Dialogaremos com a comunidade e conforme proposto em campanha, teremos um governo democrático e participativo, pois iremos escutar todos que tenham interesse em ajudar nossa cidade. Temos recebido ótimas mensagens e tenho certeza de que Nelsinho e eu formaremos uma equipe muito forte, capaz de fazer da nossa querida Jaboticabal uma cidade muito melhor, com mais respeito e amor.

Obrigado Jaboticabal!" (EMERSON RODRIGO CAMARGO)

Cinco novatos tomam posse dia 1º de janeiro de 2021 na Câmara Municipal de Jaboticabal - Confira todos os eleitos

Leia + Pág. 8

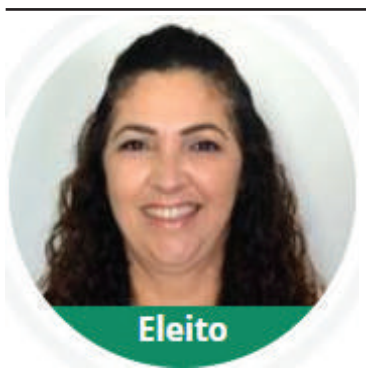

820 votos
DRª ANDREA DELEGADA

676 votos
PROFª PAULA FARIA

668 votos
GILBERTO DE FARIA

666 votos
DANIEL RODRIGUES

647 votos
RENATA ASSIRATI

645 votos
PEPA SERVIDONE

611 votos
DOUTOR EDÚ FENERICH

542 votos
BETO ARIKI

492 votos
DR. MAURO CENÇO

436 votos
PROFESSOR JONAS

435 votos
PAULO HENRIQUE ADVOGADO

356 votos
GREÓRIO CASAGRANDE

277 votos
RONALDINHO

A GAZETA

41 anos de verdade e informação

Expediente

Empresa Jornalistica Scandelai & Scandelai Ltda - ME
Inscrita no CNPJ sob o nº 07.146.355/0001-32
Inscrição Municipal nº 109562
Diretor: Gustavo Roberto T. Scandelai - MTB nº 33.849
Jornalista: José Roberto Scandelai - MTB nº 33.487
Redação, Administração e Departamento Comercial:
Avenida General Osório nº 218 - Jaboticabal/SP - CEP: 14870-100
Representante em São Paulo: RGD Comunicação S/C Ltda.
Rua Duarte de Azevedo, 532 - Bairro Santana - CEP 02036-022 - Tel.: (16) 2971.1000
Fones: (16) 3202.2636
Email: contato@jornalagazetajaboticabal.com.br
Editoração Eletrônica - Impressão em Off-Set - Fotolito
Tiragem: 2.000 exemplares

Artigos e Colunas assinados não representam necessariamente a nossa opinião, sendo de responsabilidade de seus autores.

Bala de Prata
Versículos da Bíblia

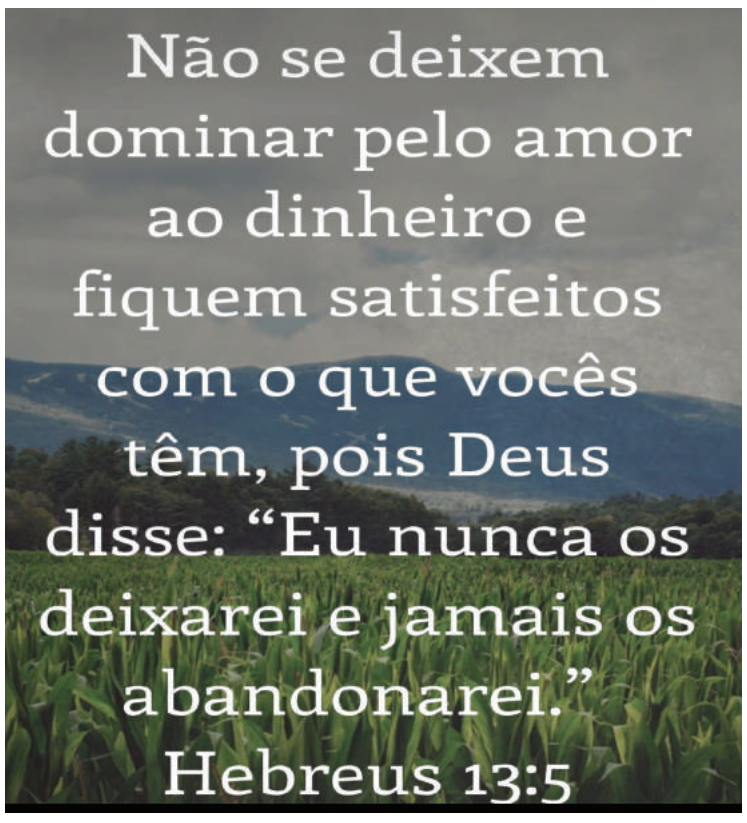

TÚNEL DO TEMPO JABUKA

GRUPO DE MEMÓRIAS

Nossa homenagem/destaque é um exemplo

Um eminente advogado e presidente da OAB Jaboticabal que espelha, com toda a certeza esta maravilhosa profissão. Sempre pautou sua vida profissional no trabalho, na honestidade, na justiça, na defesa das pessoas e da classe. Nossa singela homenagem/destaque vai para esse excelente advogado, professor, amigo, tricolor e um amante do bom e velho rock. Senhoras e Senhores do grupo Túnel do Tempo Jabuka, hoje no dia do advogado, em nome dele, vamos aplaudir todos (as) profissionais do Direito, com vocês. Andre Luís Bottino de Vasconcellos.

REUNIÕES
Segunda, Quarta, Sexta-feira às 20h. Fechada
Domingo às 19h. Fechada
Reuniões abertas à pessoas que não possuem problemas com drogas e querem conhecer N.A. Todo primeiro Domingo de cada mês.
Linha de Ajuda 0800 8886262
www.na.org.br
PROBLEMAS COM DROGAS ?
Se VOCÊ quiser parar, podemos AJUDAR
Narcóticos Anônimos
Av. Douglas Fogaça de Aguiar, 32 - Conj. Hab. Ulisses Guimarães - Jaboticabal/SP

DISK ÁGUA E GÁS
Micheletto
Na Disk Água e Gás MICHELETTO, chegaram os Garrafões Bonafont de 10L e 20L
Precisou de Água e Gás ligue
(16) 3202-3383
RUA SÃO JOÃO, 268

Royal
Cartuchos e Toner
RECICLAGEM
Cartuchos, Toner e Inkjet
Vendas de cartuchos original e compatível
Compramos cartuchos vazios
3203-5828

HOSPITAL SÃO MARCOS S.A.

HOSPITAL SÃO MARCOS

CNPJ (MF) nº 50.385.384/0001-86

Demonstrações Financeiras dos Exercícios Findos em 31 de Dezembro de 2019 e 2018 - Em Reais

Balanços patrimoniais em 31 de dezembro de 2019 e de 2018 - R$

Ativo	2019	2018
Circulante	**2.966.172**	**4.743.717**
Caixa e equivalentes de caixa	4.174	20.917
Contas a receber	1.835.197	1.875.902
Estoque	353.594	412.037
Adiantamentos	23.851	104.294
Outros créditos	749.356	2.330.567
Não circulante	**18.697.527**	**18.716.054**
Depósitos judiciais	1.785.171	1.305.688
Imobilizado	16.912.356	17.410.366
Total do Ativo	**21.663.699**	**23.459.771**

Passivo e patrimônio líquido	2019	2018
Circulante	**18.842.151**	**16.011.280**
Prestadores serviços	229.696	242.989
Fornecedores	748.999	704.287
Obrigações com pessoal	330.331	298.525
Provisão de férias e encargos	516.548	490.946
Tributos e contribuições a recolher	16.886.950	14.234.211
Outras obrigações	129.627	40.322
Não Circulante	**17.986.294**	**18.134.151**
Empréstimos e financiamentos	469.880	469.880
Fornecedores	1.526.310	1.462.263
Tributos e contribuições a recolher	3.117.750	4.004.374
Tributos diferidos	3.833.705	3.855.858
Outras obrigações	3.680.253	3.528.068
Provisão para contingências	5.358.396	4.813.708
Patrimônio líquido	**(15.164.746)**	**(10.685.660)**
Capital social	4.530.263	4.530.263
Ajustes de avaliação patrimonial	7.441.900	7.484.903
Prejuízos acumulados	(27.136.909)	(22.700.826)
Total do passivo e patrimônio líquido	**21.663.699**	**23.459.771**

Demonstrações dos Resultados Exercícios Findos em 31 de Dezembro de 2019 e 2018 - R$

	2019	2018
Receita operacional líquida	**17.925.236**	**18.658.004**
Custos dos serviços prestados de assistência à saúde	(6.338.155)	(5.854.514)
Lucro bruto	**11.587.081**	**12.803.490**
Despesas operacionais		
Despesas gerais e administrativas	(15.777.996)	(14.237.315)
Outras receitas operacionais	1.120.394	919.245

	2019	2018
Prejuízo antes do resultado financeiro	**(3.070.521)**	**(514.580)**
Receitas financeiras	607	1.387.899
Despesas financeiras	(1.431.325)	(1.874.382)
	(1.430.718)	**(486.483)**
Prejuízo antes da tributação	**(4.501.239)**	**(1.001.063)**
Imposto de renda - diferido	16.289	16.289
Contribuição social - diferido	5.864	5.864
Prejuízo do exercício	**(4.479.086)**	**(978.910)**

Demonstrações dos Fluxos de Caixa em 31 de Dezembro de 2019 e 2018 - R$

Fluxo de caixa das atividades operacionais	2019	2018
Prejuízo do exercício	(4.479.086)	(978.910)
Ajustes ao resultado do exercício: Depreciações	772.253	713.154
Provisão para demandas judiciais	544.688	271.888
Perdas estimadas com crédito liquidação duvidosa	123.300	143.932
Tributos diferidos	(22.153)	(22.153)
Variações dos ativos e passivos: Contas a receber	(82.595)	897.211
Estoques	58.444	(55.521)
Adiantamentos	80.443	(69.453)
Outros créditos	1.581.210	1.042.706
Depósitos judiciais	(479.483)	-
Fornecedores e prestadores de serviços a pagar	95.466	252.141
Tributos e contribuições a recolher	1.766.115	(238.596)
Obrigações com pessoal/provisão férias e encargos	57.408	(5.513)
Aumento em outras obrigações	241.490	86.894

	2019	2018
Caixa líquido gerado nas atividades operacionais	**257.500**	**2.037.780**
Fluxos de caixa das atividades de investimentos		
Aquisição do Imobilizado	(274.243)	(1.930.467)
Caixa líquido aplicado nas atividades de investimentos	**(274.243)**	**(1.930.467)**
Fluxos de caixa das atividades de financiamento		
Variação em empréstimos e financiamentos	-	(109.870)
Caixa líquido aplicado nas atividades de financiamentos	**-**	**(109.870)**
(Diminuição) do caixa e equivalentes de caixa	**(16.743)**	**(2.557)**
Caixa e equivalentes de caixa no fim do período	4.174	20.917
Caixa e equivalentes de caixa no início do período	20.917	23.474
(Diminuição) do caixa e equivalentes de caixa	**(16.743)**	**(2.557)**

Demonstrações das mutações do patrimônio líquido - R$

	Capital social	Ajuste de avaliação patrimonial	Prejuízos acumulados	Total
Em 1º de janeiro de 2018	**4.530.263**	**7.527.906**	**(21.764.919)**	**(9.706.750)**
Realização do ajuste de avaliação patrimonial	-	(65.156)	65.156	-
Realização dos tributos diferidos sobre ajuste de avaliação patrimonial	-	22.153	(22.153)	-
Prejuízo do exercício	-	-	(978.910)	(978.910)
Em 31 de dezembro de 2018	**4.530.263**	**7.484.903**	**(22.700.826)**	**(10.685.660)**
Realização do ajuste de avaliação patrimonial	-	(65.156)	65.156	-
Realização dos tributos diferidos sobre ajuste de avaliação patrimonial	-	22.153	(22.153)	-
Prejuízo do exercício	-	-	(4.479.086)	(4.479.086)
Em 31 de dezembro de 2019	**4.530.263**	**7.441.900**	**(27.136.909)**	**(15.164.746)**

Não houve outros resultados abrangentes nos exercícios findos em 31/12/2019 e 2018, portanto, não está sendo apresentada a demonstração do resultado abrangente.

***Paulo Miki Junior** - Presidente*
***Alberto José Beltrame Nogueira** - Vice-Presidente*
***Técnico Contabil:** Alberto Fernandes Castilho - CRC 1SP103737/O-9*

As demonstrações financeiras completas, parecer da auditoria e principais fatos administrativos, encontram-se à disposição dos acionistas e administradores na sede social da companhia

Fundação Vanzolini lança primeira certificação do Brasil de sustentabilidade em condomínios

P/ LUCAS RAMOS

Meio ambiente, saúde e economia são palavras que casam com o padrão de vida urbana contemporâneo, mais responsável, organizado e comedido. Nesse contexto, a Fundação Vanzolini lança a AQUA – Condomínio Sustentável, uma certificação para programas de gestão da sustentabilidade em condomínios residenciais. Com essa iniciativa pioneira, a ideia é que os processos de avaliação gerem espaços de moradia e convivência com mais conforto, saúde e economia; e ajudem a diminuir o impacto ambiental com redução no consumo de recursos naturais e emissão de poluentes.

De acordo com o coordenador executivo da AQUA, Manuel Carlos Reis Martins, "a certificação será concedida mediante auditoria independente feita por profissionais capacitados e demonstrará os resultados de boas práticas que resultam em economias nas taxas condominiais, nos consumos das unidades, em uma administração mais sistematizada, e em registros dos resultados ao longo do tempo. Ao mesmo tempo distinguirá o condomínio por suas práticas sustentáveis relativas ao meio ambiente e à interação mais colaborativa entre o condomínio e seu entorno".

Benefícios

As principais vantagens para condomínios ao aderir ao processo de gestão da sustentabilidade e avaliação AQUA – Condomínio Sustentável estão no atendimento sistemático aos requisitos de economia de água e energia, nas áreas comuns e nas unidades; na racionalização da limpeza das áreas comuns e dos fluxos de destinação dos resíduos; melhor controle das manutenções e reformas com a redução dos incômodos aos moradores; identificação das necessidades dos moradores relativas ao bem estar, com planos de ação que priorizam o conforto higrotérmico, acústico, visual e olfativo; e o monitoramento da qualidade do ar e da água.

Além de todos esses benefícios, a certificação pode ajudar os condôminos a obterem descontos no pagamento do Imposto Predial e Territorial Urbano (IPTU). Muitas prefeituras de cidades brasileiras como São Bernardo do Campo-SP, Guarulhos-SP, Poços de Caldas-MG, Salvador-BA, Curitiba-PR, Porto Alegre-RS, Goiânia-GO e Cuiabá-MT adotaram os programas chamados de IPTU ecológico ou verde. Esses programas incentivam a implantação de soluções de sustentabilidade nas edificações e oferecem como subsídio descontos nas alíquotas do imposto. Na maioria das cidades existem critérios que qualificam e geram pontos para cada tipo de tecnologia utilizada. Quanto mais sustentável, mais pontos e mais desconto no pagamento do IPTU.

Requisitos, melhorias e performances

Para atender aos requisitos da certificação AQUA – Condomínio Sustentável o condomínio será avaliado em 5 categorias: água, energia, limpeza e resíduos, manutenção e reformas; e bem estar. Cada categoria tem pontuação equivalente de 1 a 3, que são: base, boas práticas e melhores práticas. Todas as categorias devem ser atendidas no mínimo pelo nível base. Para chegar à classificação geral da sustentabilidade do condomínio os critérios serão, com 5 ou 6 pontos: base; 7 ou 8 pontos: bom; 9 ou 10 pontos: muito bom; 11 ou 12 pontos: excelente; e 13, 14 ou 15 pontos excepcional.

Entre os temas das categorias estão: redução dos consumos; treinamento e conscientização para o uso racional da água e da energia; monitoramento – análise crítica; redução das emissões de poluentes na atmosfera; planejamento das rotinas de limpeza; limitar os impactos ambientais e sanitários da limpeza; gestão de resíduos no empreendimento; planejamento das manutenções e reformas; gestão de resíduos das reformas; treinamento e conscientização para manutenção e reformas; qualidade do ar; e qualidade sanitária da água.

Outro aspecto, não menos importante, é da melhoria da comunicação do condomínio com os moradores sobre o desempenho ambiental e econômico das instalações prediais. O processo de gestão implementado pela AQUA-HQE – Condomínio Sustentável torna mais dinâmico e assertivo o acompanhamento da performance do empreendimento, seja dos consumos de água, energia, produtos de limpeza e manutenção, quanto dos fluxos de objetos e resíduos que entram e saem do condomínio.

Com base em números atualizados é possível manter os moradores informados sobre o aumento ou a diminuição da demanda por determinados serviços; promover o treinamento dos colaboradores do condomínio; e realizar campanhas mais eficazes de educação ambiental e conscientização.

Fonte: https://vanzolini.org.br/noticia/fundacao-vanzolini-lanca-primeira-certificacao-do-brasil-de-sustentabilidade-em-condominios/

DEPOIS DAS ELEIÇÕES...

P/ Rodrigo Manolo

Francisco Borba Ribeiro Neto

Na Fratelli tutti (FT), o Papa Francisco traz várias indicações importantes para um momento pós-eleições. A primeira é a aposta no perdão e na reconciliação (FT 236-243). Não existe um partido onde todos sejam bons, honestos, inteligentes e bem intencionados em oposição a outro, onde todos são maus, desonestos, imbecis e mal intencionados. Gente boa e gente ruim existe em todos os partidos. Mais ainda, todos nós temos alguns bons amigos, gente bem intencionada e inteligente, que nas eleições votou de forma totalmente oposta à nossa. Agora é o tempo de abandonarmos qualquer mágoa ou ressentimento e procurarmos juntos o melhor discernimento diante dos desafios da realidade.

Essa é outra importante indicação da Fratelli tutti: superamos nossas diferenças quando procuramos juntos as melhores soluções para os problemas complexos que enfrentamos (FT 228-232). Diante de uma situação polêmica, nossa tendência é logo apresentarmos nossa posição e desqualificarmos a posição contrária. O resultado é uma incompreensão que não permite o diálogo ou a chegada a um consenso. Se queremos realmente construir o bem comum, temos que começar procurando entender qual é o problema real, como nós o caracterizamos e como o outro o caracteriza. Veremos, frequentemente, que cada um de nós salienta um aspecto da questão e minimiza os demais. Se construirmos uma visão compartilhada, mais rica e abrangente, conseguiremos nos entender com mais facilidade e provavelmente chegaremos a uma solução mais integral, que contempla os aspectos positivos das duas posições, evitando as falhas de ambas.

ALETEIA

CÂMARA MUNICIPAL DE JABOTICABAL
ESTADO DE SÃO PAULO

ATO DA PRESIDÊNCIA

ATO DA PRESIDÊNCIA N° 39/2020

UILSON JOSÉ DE MIRANDA Presidente da Câmara Municipal de Jaboticabal, no uso das atribuições que lhe compete a legislação vigente resolve:

CONSIDERANDO que perdura a situação que ensejou os Atos da Presidência nº 17/2020, nº 20/2020, nº 25/2020, nº 26/2020, nº 28/2020, nº 29/2020 nº 30/2020 31/2020, 32/2020, 34/2020, 35/2020, 36/2020, 37/2020 e 38/2020;

CONSIDERANDO a edição do Decreto Estadual nº 65.237 de 09 de outubro de 2.020, que Estende a medida de quarentena de que trata o Decreto nº 64.881, de 22 de março de 2020 e demais medidas referentes ao controle da pandemia.

Art. 1º. Permanecem vigentes até 16 de novembro de 2020:

I - as medidas estabelecidas pelos Atos da Presidência nº 20/2020, nº 25/2020, nº 26/2020, nº 28/2020, nº 29/2020, nº 30/2020, nº 31/2020, 32/2020, 34/2020, 35/2020, 36/2020, 37/2020 e 38/2020.

II - a suspensão dos prazos processuais das Comissões Especiais de Inquérito em curso, observado o teor dos Atos da Presidência nº17/2020, 20/2020, 25/2020, 26/2020, 28/2020, 29/2020, 30/2020, 31/2020, 32/2020, 34/2020, 35/2020, 36/2020, 37/2020 e 38/2020.

Art. 2º. Este Ato entra em vigor na data de sua publicação, com efeitos a partir do dia 17/11/2020.

Jaboticabal, 16 de novembro de 2020.

UILSON JOSÉ DE MIRANDA
PRESIDENTE

PORTARIA

Nº 260, DE 18 DE NOVEMBRO DE 2020 - Altera horário de funcionamento e decreta pontos facultativos.

Nº 261, DE 19 DE NOVEMBRO DE 2020 - DEFERE o retorno do servidor BRUNO VINICIUS DA SILVA PINTO.

EXTRATOS

EXTRATO DE CONTRATO

CONTRATANTE: Câmara Municipal de Jaboticabal
CONTRATADA: EMPRESA JORNALÍSTICA SCANDELAI & SCANDELAI LTDA ME
FUNDAMENTO LEGAL: Pregão Presencial nº 05/2020
OBJETO: Contratação de empresa editora de jornal, nos termos do inciso II do artigo 57 da Lei Federal 8.666/93, devidamente credenciada pelos órgãos oficiais competentes, com edição, circulação e distribuição semanal ininterrupta no município de Jaboticabal de, no mínimo, 1.500 (mil e quinhentos) exemplares para publicidade de atos oficiais e matérias institucionais de cunho informativo, educativo e cultural de interesse público editadas pela Câmara Municipal de Jaboticabal, nos termos do edital.
VALOR TOTAL: R$45.000,00 (quarenta e cinco mil reais).
DATA DO INICIO DA VIGÊNCIA DO CONTRATO: 16/11/2020

EXTRATO DE ERRATA
EXTRATO DE HOMOLOGAÇÃO

Pregão Presencial nº 05/2.020
Na publicação do Jornal A Gazeta, sábado, 14 de novembro de 2020, página 7.
Onde se lê:
R$46.200,00 (quarenta e seis mil e duzentos reais)
Leia-se:
R$45.000,00 (quarenta e cinco mil reais)
As demais informações permanecem inalteradas.VALOR TOTAL: R$45.000,00 (quarenta e cinco mil reais).

ASSOCIAÇÃO "CORA CORALINA"
Fundada em 30/03/1.994
Centro Jaboticabalense de Atividades Culturais e Artísticas
Av. Marechal Deodoro, n.º 349/361 - Jaboticabal - SP - CEP 14870-180 - Fone: (16) 3203 2588
e-mail: coracoralina@asbyte.com.br - C.N.P.J. (M.F.):- 72.919.178/0001-41 - Inscr. Est.:- Isenta
Cinema e Teatro é Cultura! Compareçam!

ASSOCIAÇÃO CORA CORALINA -
Centro Jaboticabalense de Atividades Culturais e Artísticas

EDITAL DE CONVOCAÇÃO ASSEMBLÉIA GERAL ORDINÁRIA

O Presidente da Entidade no uso de suas atribuições legais e com base no Estatuto, pelo presente edital convoca todos os sócios, membros da Diretoria e Conselho Deliberativo para participarem da Assembléia Geral Ordinária, a ser realizada no dia 05 de dezembro de 2.020 às 09h00m em primeira convocação nas dependências da Escola de Arte Prof. Francisco Berlingieri Marino, sito à Rua Mizael de Campos, n.º 202 nesta cidade, a fim de deliberarem sobre as seguintes matérias da Ordem do Dia:

a) Eleição da nova Diretoria;
b) Outros assuntos de interesse da entidade.

Não havendo, na hora acima indicada, número legal de sócios para a instalação dos trabalhos em primeira convocação, a Assembléia será realizada após 30(trinta) minutos, no mesmo dia e local, em segunda convocação com qualquer numero de sócios presentes.

Jaboticabal, 20 de novembro de 2020.

JAYME DOS SANTOS
Presidente

Tenho Proteção Espiritual?

P/ Sônia Monteiro Pavanelli

Acima de qualquer proteção estão Deus e Jesus. Se você é um Espírito – e todos nós somos Espíritos – então você tem, sim proteção espiritual. Alguém pode questionar: até quem é ruim tem proteção? Tem. Não para fazer coisas ruins, mas com a esperança de Deus nosso Pai e de Jesus nosso Mestre, de que a pessoa desperte, mude, pare de fazer o mal e realize o bem. Aliás, uma certeza que tenho: Deus e Jesus enxergam potencialidades no bem em nós que nem nós mesmos percebemos ou enxergamos.

Voltando à questão da Proteção Espiritual, veja o que diz a Equipe do Espírito da Verdade, em resposta às perguntas 490, 491 e 492, feitas por Allan Kardec, em O Livro dos Espíritos:

490. Que se deve entender por anjo de guarda ou anjo guardião? "O Espírito protetor, pertencente a uma ordem elevada."

491. Qual a missão do Espírito protetor? "A de um pai com relação aos filhos; a de guiar o seu protegido pela senda do bem, auxiliá-lo com seus conselhos, consolá-lo nas suas aflições, levantar-lhe o ânimo nas provas da vida."

492. O Espírito protetor se dedica ao indivíduo desde o seu nascimento? "Desde o nascimento até a morte e muitas vezes o acompanha na vida es-

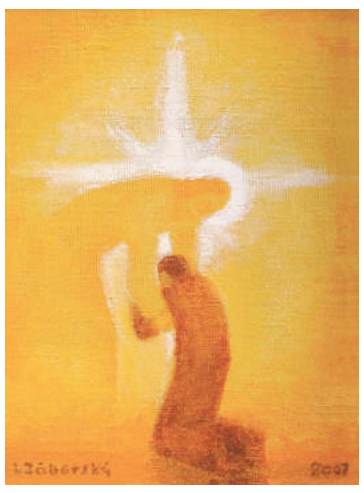

pírita, depois da morte, e mesmo através de muitas existências corpóreas, que mais não são do que fases curtíssimas da vida do Espírito."

Ou seja: jamais estamos sozinhos, há seres que nos amam e zelam por nós, mas, em respeito ao nosso livre arbítrio, não realizam – e nem podem realizar – a tarefa que nos cabe. Para perceber seus conselhos, inspirações, intuições e auxílio, é necessário que lutemos contra nossas más inclinações, oremos, vigiemos nossas emoções, procuremos leituras, conversas e pensamentos edificantes.

Mantendo esses hábitos, é óbvio que a Proteção Espiritual encontrará terreno fértil para se estabelecer de forma mais intensa e perceptível. Mas só um lembrete: proteção espiritual não significa ausência de problemas, contrariedades e interferências espirituais menos felizes. Significa apenas que teremos mais força, mais esperança, mais bom ânimo e melhores ideias para lidar com tudo isso.

No comentário de São Luís e Santo Agostinho ao final da pergunta 495, eles dizem o seguinte: "Cada anjo guardião tem seu protegido e vela por ele como um pai vela por seu filho. Alegra-se quando o vê no bom caminho; sofre quanto seus conselhos são ignorados. Não temais cansar-nos com vossas perguntas; ao contrário, permanecei sempre em contato conosco: sereis mais fortes e mais felizes."

****

Sônia Monteiro Pavanelli é jornalista, nascida em família espírita, palestrante espírita e atua no Centro Espírita A Caminho da Luz, na Alameda Rafael Linardi, 160 – Jardim Morumbi - Jaboticabal/SP. HORÁRIOS DE EVANGELHO E PASSE: Seg.19h; Ter. Qua.Sex.14h; Qui.13h30; Sáb.9h e 18h; Dom.18h. Facebook.com/ ceacaminhodaluzjab e youtube.com/ Centro Espírita A Caminho da Luz de Jaboticabal.

Make up Debutante

Up! - Por Cicinho Maquiador, Designer de Moda, Scouter

A maquiagem 15 anos deve expressar a identidade, esse grande dia representa uma nova etapa de sua vida, indica transformações e, acima de tudo, tem que ter tudo a ver com você.

Dessa maneira você estará totalmente confortável, e, poderá aproveitar a festa sem se preocupar se a maquiagem não condiz com sua personalidade.

Como dito anteriormente, a make ideal deve ser baseada na identidade, mas, também tem que seguir o propósito do vestido escolhido por você.

Sobretudo, lembre-se, se optar pelo uso de vestidos de cores diferentes ao longo da festa, certifique-se que a make irá combinar com todos eles.

Acima de tudo, a make da festa de 15 anos deve refletir sua personalidade.

Seu look deve ser uma forma de expressar quem você realmente é, valorizando sua beleza natural de um jeito único.

Brilhe!

A linda debutante Giovanna Perecim Rosa

Make up: Cicinho @emcasacabeleireiros

Foto: Daniele freire

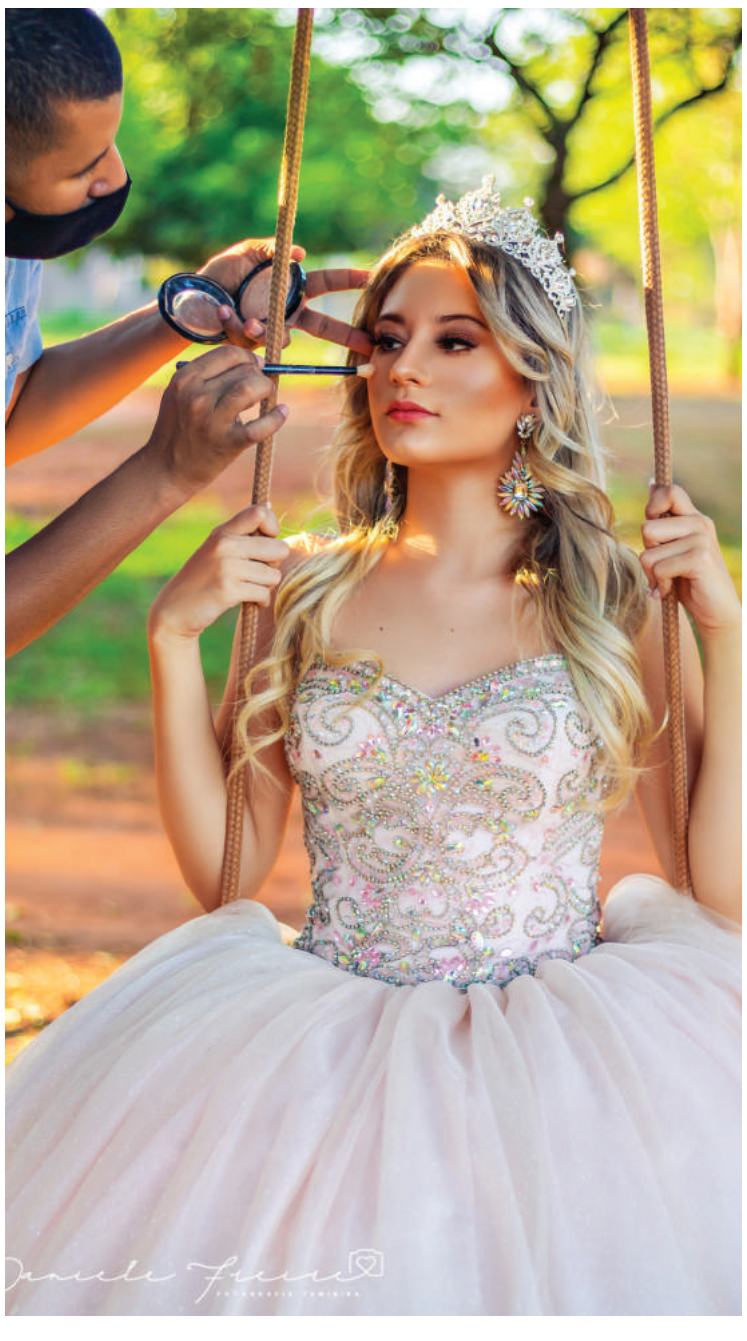

Reginaldo Coelho, parabéns pelo teu aniversário dia 19/11!

Desejamos que a coragem esteja sempre contigo.

Que a alegria impulsione os teus passos.

Que o sol brilhe sempre em tuas aspirações,

Desejamos toda felicidade. Viva a vida!

Plenário aprova dez projetos e um tem pedido de vista

Os vereadores da Câmara Municipal de Jaboticabal se reuniram em sessão ordinária na noite de segunda-feira (16/11) e aprovaram dez projetos no total.

O Substitutivo ao Projeto de Lei Complementar nº 42/2020, que altera a lei do parcelamento do solo urbano (Lei Complementar nº 15, de 29 de novembro de 1993), e que chegou a receber pedido de vista na sessão anterior (03/11), acabou aprovado por unanimidade. Na prática, o novo texto altera o tamanho da área de faixa de reserva não edificante ao longo das faixas de domínio público das rodovias, que deverá ser de, no mínimo, cinco metros de cada lado; e ao longo das águas correntes e dormentes e da faixa de domínio das ferrovias, que deverá ser de 15 metros de cada lado. O projeto segue para sanção do prefeito municipal José Carlos Hori.

Já o Projeto de Lei nº 373/2020, que também retornou à Ordem do Dia após um pedido de vista na sessão do dia 03 de novembro, recebeu uma emenda modificativa. A matéria trata da consolidação e equacionamento do déficit atuarial do Serviço de Previdência Municipal (SEPREM) e substitui o plano de amortização fixado na Lei nº 4744, de 28 de dezembro de 2015. De acordo com o texto apresentado pelo Executivo, o SEPREM possui um déficit atuarial de R$ 622.6 milhões, a ser amortizado ao longo de 35 anos por meio de aportes anuais crescentes a serem feitos pela Prefeitura, pelo SAAEJ e pela Câmara Municipal, conforme uma tabela de aportes. Após análise, o vereador Beto Ariki propôs uma emenda reduzindo o aporte inicial da amortização do déficit atuarial da autarquia. Segundo o autor da emenda, a substituição da tabela tem o objetivo de "tornar menos impactante [o valor do aporte] no orçamento, notadamente, no que se refere aos primeiros anos de aporte, contudo sem qualquer alteração da obrigação atuarial final", diz. O projeto foi aprovado com a emenda por unanimidade e segue para sanção ou veto do prefeito municipal.

Também foram votados e aprovados por unanimidade o Projeto de Lei nº 351/2020, que denomina de "Prof. Waldemar Martins" a Área de Lazer entre a Av. Caetano Merlino, Travessa Augusto Tonanni, Av. Aristides Cardoso da Cunha e Alameda Prof. Maria das Dores Ferreira Bastos, entre o Jardim São Marcos I e o Residencial Barcelona; e o Projeto de Lei nº 352/2020, que denomina de "Maria Aparecida Chioda Marques" a Área de Lazer entre a Alameda Zenon Vargas da Silva, Av. Capitão Francisco Borges de Godoy Macota, Rua Francisco Ribeiro, Travessa Gentil da Cruz Lopes, no Jardim Nova Aparecida.

INCLUSÕES – No total, sete projetos entraram para votação após requerimentos de inclusão. Entre eles está o PL nº 376/2020, que autoriza o SAAEJ receber em doação da empresa "Limarfe Empreendimentos Imobiliários LTDA", um lote de nº 01, da Quadra 14, na Avenida Luiz Paulo Martins, esquina com a Avenida João Nepomuceno Rosa, no loteamento Planalto Verde I. O imóvel a ser doado, será destinado ao sistema de reservação de água do SAAEJ; o PL nº 377/2020, que autoriza o Poder Executivo a alienar imóvel no Parque 1º de Maio, tipo como lote nº 14, da quadra 10, nº 191, Avenida Durval Dias de Miranda, a Alessandro

Eduardo de Almeida e Daniela Cristina Macri de Almeida; além de três projetos apresentados pelo vereador João Bassi: o PL nº 380/2020, que denomina de "Luiz Carlos Scatolim" a área de Lazer entre a Rua Abílio Edgar Lopes, Av. Sadae Koga, Rua Alcebíades Fontes Leite e Rua Glycia Pedroso Fenerich, no Jardim das Rosas; e o PL nº 381/2020, que denomina de "Laert Zocca" a área de Lazer entre a Rua Fortunato Frascá, Av. Sadae Koga, Rua Abílio Edgar Lopes e Rua Glycia Pedroso Fenerich, no Jardim das Rosas; e o PL nº 353/2020, que denomina de "Neuza Aparecida Natal Donadon" a área de Lazer entre a Rua Prof. Mário de Campos, Av. Vitório de Simoni, Av. Júlio César de Marco e Rua Profª Marieta Ostini Durigan, no Jardim São Marcos II. As matérias foram aprovadas por unanimidade e seguem para a sanção do prefeito municipal.

Outro projeto incluído e aprovado de forma unânime, de autoria do Executivo Municipal, foi o PL nº 374/2020, que autoriza o Poder Executivo a abrir um crédito no orçamento da Prefeitura no valor de R$ 15.2 milhões, destinado a suplementar dotações do orçamento vigente.

Já o PL nº 379/2020, que altera o tipo societário da Empresa Municipal de Jaboticabal (EMURJA), recebeu pedido de vista do vereador Paulo Henrique Advogado, que foi acatado por unanimidade pelos demais parlamentares. O projeto autoriza o Serviço Autônomo de Água e Esgoto de Jaboticabal (SAAEJ) a integrar a sociedade da EMURJA. Com isso, 99% das quotas do capital social integralizado pertencem ao Executivo Municipal e 1% ao SAAEJ. O projeto segue para sanção do prefeito municipal. A matéria deve retornar à pauta de votação da sessão ordinária convocada para o dia 7 de dezembro.

A íntegra da sessão está disponível no portal de vídeos da Câmara (tv.camarajaboticabal.sp.gov.br).

APURAÇÃO JABOTICABAL/VEREADORES/ELEIÇÕES 2020

Drª Andrea Delegada • PSC - 820 Votos - 2,44%
PROFª PAULA FARIA • PT - 676 Votos - 2,01%
VAL BARBIERI • PRTB - 672 Votos - 2%
GILBERTO DE FARIA • MDB - 668 Votos - 1,98%
DANIEL RODRIGUES • PSDB - 666 Votos - 1,98%
RENATA ASSIRATI • PSC - 647 Votos - 1,92%
PEPA SERVIDONE • DEM - 645 Votos - 1,92%
EDNEI VALÊNCIO • AVANTE - 623 Votos - 1,85%
DOUTOR EDÚ FENERICH • MDB - 611 Votos - 1,82%
BELLO • DEM - 599 Votos - 1,78%
ZÉ CABELEIREIRO • PSC - 584 Votos - 1,73%
BETO ARIKI • PTC - 542 Votos - 1,61%
CARMO JORGE REINO • PSD - 529 Votos - 1,57%
DR. MAURO CENÇO • PODE - 492 Votos- 1,46%
SAMUEL CUNHA • PODE - 486 Votos - 1,44%
PROFESSOR JONAS • REPUBLICAN - 436 Votos - 1,3%
PAULO HENRIQUE ADVOGADO • PATRIOTA - 435 Votos - 1,29%
CEARÁ • REPUBLICAN - 402 Votos - 1,19%
WILSINHO LOCUTOR • PRTB - 388 Votos - 1,15%
GREGÓRIO CASAGRANDE • SOLIDARIED - 356 Votos - 1,06%
CARLINHOS SANTIAGO • MDB - 336 Votos - 1%
JONATAS CARNEVALLI LOPES • SOLIDARIED - 305 Votos - 0,91%
DONA CIDINHA • REPUBLICAN- 298 Votos - 0,89%
RONALDO BOLOGNEZZI • REPUBLICAN - 296 Votos - 0,88%
JÚNIOR DE VITTO • PSD - 294 Votos - 0,87%
DR. JOÃO MARTINS • PSC - 291 Votos - 0,86%
THIAGO GODOY ADVOGADO • SOLIDARIED - 288 Votos - 0,86%
LUÍS FELIPE ADVOGADO • SOLIDARIED - 281 Votos - 0,83%
RONALDINHO • PATRIOTA - 277 Votos - 0,82%
MANDI SERRALHEIRO TOFANI • PATRIOTA - 275 Votos - 0,82%
PRETTO MIRANDA CABELEIREIRO • PODE, - 269 Votos - 0,8%
RITA MARTINEZ • PATRIOTA - 266 Votos - 0,79%
PROF. ADRIANO FONSECA • PT - 260 Votos - 0,77%
ANTONIO LUIZ FIENO • PTC - 252 Votos - 0,75%
PROFESSOR JOÃO MARQUES • MDB - 248 Votos - 0,74%
JOÃO BASSI • PATRIOTA - 239 Votos - 0,71%
EDISON SILVA • PATRIOTA - 224 Votos - 0,67%
MAURÍCIO CHINA • PATRIOTA - 215 Votos - 0,64%
PROFESSORA MÁRCIA • PATRIOTA - 215 Votos - 0,64%
LEO YAMAZAKI • DEM - 215 Votos - 0,64%
RENATO RENECOLOR • SOLIDARIED - 214 Votos - 0,64%
ELIAS NEGRETE • PROS - 212 Votos - 0,63%
PROFESSOR ANSELMO HUNGARO • PODE - 210 Votos - 0,62%
DIDI DO CLUBE STÉFANI • PATRIOTA - 210 Votos - 0,62%
LUÍS CARLOS DE JORGE • PL - 207 Votos - 0,61%
PROF. VALMIR GUARDIA PARDAL • PSDB - 206 Votos - 0,61%
SAULO CAETANO • PATRIOTA - 206 Votos - 0,61%
GIULIANO CABELEIREIRO • MDB - 200 Votos - 0,59%
LEO DO SAKANA • DEM - 197 Votos - 0,59%
SARGENTO GILSON ARAUJO • PSL - 197 Votos - 0,59%
LUIS CARLOS FERNANDES • PODE - 193 Votos - 0,57%
ELISABETE BOER • DEM - 189 Votos - 0,56%
ZÉ MARIA • MDB - 184 Votos - 0,55%
ROGÉRIO SANTOS • PATRIOTA - 183 Votos - 0,54%
EDUARDO RANCHÃO CORREGO RICO • MDB - 180 Votos - 0,53%
SAMUEL GAMA • PTB - 180 Votos - 0,53%
DR. NETTO MENDONÇA • PSL - 172 Votos, - 0,51%
PAULO CRUZ • MDB -169 Votos - 0,5%
CESAR POLETTI • SOLIDARIED - 165 Votos - 0,49%
DOUTOR LUCIANO DE CARVALHO • MDB - 152 Votos - 0,45%
MESTRE VALCIR • MDB - 151 Votos - 0,45%
PROFESSORA PAULA CUNHA • PATRIOTA - 150 Votos - 0,45%
NATAN BARBEIRO • REPUBLICAN - 149 Votos - 0,44%
MARCELA SUCESSO • DEM - 145 Votos - 0,43%
DAIANE DO SETE OURO • PSL - 145 Votos - 0,43%
PROFESSOR MÁRCIO AUGELLI • SOLIDARIED - 144 Votos - 0,43%
NELHO VENDEDOR • PODE - 142 Votos - 0,42%
PIU DO MUTIRÃO • REPUBLICAN - 142 Votos - 0,42%
ELIEL MENDONÇA • SOLIDARIED - 141 Votos - 0,42%
CIDINHA NOIVAS • PSL - 140 Votos - 0,42%
PROF. ÁUREO • SOLIDARIED - 139 Votos - 0,41%
PASTOR VALDOMIRO • PSC - 137 Votos - 0,41%
MARIA CARMO TOSTIS PROFESSORA • PTC - 136 Votos - 0,4%
ROGER IRÔNICO • PTB - 135 Votos - 0,4%
NARACY ZIVIANI DIAS NARA • REPUBLICAN - 132 Votos - 0,39%
TIA RO ROSANA • PATRIOTA - 131 Votos - 0,39%
JUNIOR BEDIM • REPUBLICAN - 130 Votos - 0,39%
WALDIR AMBRÓSIO POMAROLA • PSDB - 129 Votos - 0,38%
FABIANA SANCHEZ • MDB - 128 Votos - 0,38%
BIA CAMPANA • DEM - 125 Votos - 0,37%
EDUARDO CHIERON • DEM- 124 Votos - 0,37%
ADRIANO DA INTERNAÇÃO • PSC - 121 Votos - 0,36%
BURITA • PSL - 119 Votos - 0,35%
MÁRIO DO PAPELÃO • PL - 114 Votos - 0,34%
MICHELETTO SOM • PRTB - 114 Votos - 0,34%
MARCEL BARBER • PSDB - 113 Votos - 0,34%
MARIA ELVIRA DO SINDICATO • MDB - 110 Votos - 0,33%
LINDOMAR • PSDB - 109 Votos - 0,32%
JOÃO LUIS • REPUBLICAN - 108 Votos - 0,32%
PROFESSOR REGIS • PT - 108 Votos - 0,32%
PAULO DO CENTRO • PSD - 107 Votos - 0,32%
FÁBIO BORTOLOSSI • DEM - 104 Votos - 0,31%
ESEQUIEL • PSD - 103 Votos - 0,31%
PAULO DONADON • PL - 97 Votos - 0,29%
RAFAELA LIMAS • PATRIOTA - 96 Votos - 0,29%
JOÃO RICARDO ADVOGADO • PTB - 94 Votos - 0,28%
KA SARGI • PSC - 89 Votos - 0,26%
SIDNEY MAGAL • PATRIOTA - 88 Votos - 0,26%
CURISCO • PSD - 88 Votos - 0,26%
LUIZ RINHEL • MDB - 86 Votos - 0,26%
Antenor Brasil • PTB - 86 Votos - 0,26%
RITA CÁSSIA • SOLIDARIED - 85 Votos - 0,25%
LEITE • PSC - 84 Votos - 0,25%
JAIR DE CRISTO • PTC - 84 Votos - 0,25%
SARA MARUCCI • REDE - 83 Votos - 0,25%
ALEX PEREIRA • PSDB, - 83 Votos - 0,25%
ROSIMEIRE PROENÇA • PODE - 83 Votos - 0,25%
JÚLIO BATISTA COQUINHO • PTC - 83 Votos - 0,25%
EDSON BACAROLO • PRTB - 83 Votos - 0,25%
COÇA • REPUBLICAN - 82 Votos - 0,24%
ALDENIR GOMES DENIR • REPUBLICAN - 80 Votos - 0,24%
SYNVAL APARECIDO MARIOTTO • PL - 79 Votos - 0,23%
CABO ARTIOLI • PSL - 78 Votos - 0,23%
TIO ANDRE ZANELI • PSL - 78 Votos - 0,23%
FLAVIO CINTRA • PSL - 77 Votos - 0,23%
WELTON CARVALHO • SOLIDARIED - 77 Votos - 0,23%
CARLOS ALVES • PATRIOTA - 75 Votos - 0,22%
RICARDO PERRONE • PODE - 74 Votos - 0,22%
BATATA MECÂNICO • PT - 73 Votos - 0,22%
ZÉ CALHAS • PT - 73 Votos - 0,22%
JANUÁRIO RODRIGO DE SOUZA • PL - 73 Votos - 0,22%
JOSÉ SANCHEZ ZEQUINHA • PODE - 72 Votos - 0,21%
DR ÍTALO TIMBO • REDE - 71 Votos - 0,21%
RODRIGO BRANCO • REPUBLICAN - 71 Votos - 0,21%
PROFESSOR HENRIQUE • PSL - 69 Votos - 0,2%
T U R B I N A • PTC - 68 Votos - 0,2%
CANTOR RULIAN • REPUBLICAN - 68 Votos - 0,2%
SARGI • PT - 68 Votos - 0,2%
RENATA ASSIS • PSL - 68 Votos - 0,2%
SANTIAGO RISSI • REDE - 68 Votos - 0,2%
LUCAS CENOURA • PSL - 66 Votos - 0,2%
MI BARONE • PATRIOTA - 64 Votos - 0,19%
VERÔNICA ANDRADE • PSL - 64 Votos - 0,19%
TIAGO LASTÓRIA • PSL - 64 Votos - 0,19%
DITO PRETO DA MALHA • REPUBLICAN - 63 Votos - 0,19%
JANIEL FERNANDES • REDE - 63 Votos - 0,19%
ROBERTO DA MABEFRIO • PL - 61 Votos - 0,18%
WILSON RAMIRO • PTB - 60 Votos - 0,18%
TAÍSA VENERANDO • PTC - 59 Votos - 0,18%
NISLEI AGUIAR • DEM - 57 Votos - 0,17%
ELISANGELA RIGLER • PTB - 57 Votos - 0,17%
NILSON DA FARMÁCIA • PSD - 56 Votos - 0,17%
RICARDO CUBA • PSDB - 56 Votos - 0,17%
IZILDA COSTA • PODE - 55 Votos - 0,16%
JOICE MELLO • REPUBLICAN - 55 Votos - 0,16%
NATANAEL MOURA • PSL - 55 Votos - 0,16%
PAULINHO • PTC - 50 Votos - 0,15%
BRENO DA ENOKI PRESENTES • PODE - 50 Votos - 0,15%
PROFª MARA SANCHEZ • PL - 49 Votos - 0,15%
FERNANDO PEIXINHO • REDE - 49 Votos - 0,15%
KERSTEN • PSL - 48 Votos - 0,14%
JOÃO PAULO • PTC - 48 Votos - 0,14%
JOICE BRONZE • PODE - 47 Votos - 0,14%
SUELI ALCIDES DA AMBULÂNCIA • PL - 46 Votos - 0,14%
CARINA MARQUES • PL - 46 Votos - 0,14%
TAILANA NASCIMENTO • DEM - 46 Votos - 0,14%
CELINHA • REDE - 44 Votos 0,13%
MEU QUERIDO • REDE, 44 Votos - 0,13%
DANER SORVETERIA SOL DE VERÃO • SOLIDARIED - 44 Votos - 0,13%
GASPARINO • REPUBLICAN - 43 Votos - 0,13%
TONINHO GÁS • PL - 42 Votos - 0,12%
PEDRÃO DO PASTEL • PSD - 42 Votos - 0,12%
LUIZ TAPECEIRO • DEM - 42 Votos - 0,12%
JÚNIOR LUCENTE • PODE - 42 Votos - 0,12%
ELIEL VIEIRA • PSDB - 42 Votos - 0,12%
MARGO • DEM - 40 Votos - 0,12%
ODAIR JOSÉ • PATRIOTA - 39 Votos - 0,12%
TAMMY PIMENTA • REDE - 39 Votos - 0,12%
CRISTINA BELODI • PSC - 37 Votos - 0,11%
RENATA DE PAULA • DEM - 37 Votos - 0,11%
PELÉ • SOLIDARIED - 37 Votos - 0,11%
RICARDO MICIANO • PTB - 37 Votos - 0,11%
TURCO DO CARVÃO • DEM - 37 Votos - 0,11%
JÉSSICA XAVIER • REPUBLICAN - 37 Votos - 0,11%
FIELEM DE LUZITÂNIA • PODE - 37 Votos - 0,11%
ROSELI PEREIRA • PSL - 36 Votos - 0,11%
ADEMAR DEDÃO • PL - 36 Votos - 0,11%
PAULINHO MOTORISTA • REDE - 35 Votos - 0,1%
CARLINHOS • PODE - 35 Votos - 0,1%
GUSTAVO • PSC - 35 Votos - 0,1%
PROFESSOR ALAOR • PRTB - 34 Votos - 0,1%
GALO • MDB - 34 Votos - 0,1%
SARGENTO GUSTIM • PATRIOTA - 33 Votos - 0,1%
VALERIA • PRTB - 33 Votos - 0,1%
MÁRCIA DA USINA • MDB - 31 Votos - 0,09%
LUIS PAULO MARTINS • PT - 31 Votos - 0,09%
JHON MACHADO • REDE - 31 Votos - 0,09%
FRAN DA LGBT • AVANTE - 31 Votos - 0,09%
GEL FESTA • PSL - 30 Votos - 0,09%
VALÉRIA MANDUCA • PATRIOTA - 29 Votos - 0,09%
CRISLAINE FERNANDES • PRTB - 29 Votos - 0,09%
RICARDO KENDI • PSC - 29 Votos - 0,09%
JANAINA CRISTINA CONTARIM • PTC - 29 Votos - 0,09%
MARCINHA • PT - 29 Votos - 0,09%
PATRICIA FERRAZ LOIRA • REDE - 28 Votos 0,08%
DANIEL PEREIRA • REDE - 28 Votos - 0,08%
ADÃO BENTO DAMAZIO • PL - 27 Votos - 0,08%
PROFESSORA MOEMA • PODE - 26 Votos - 0,08%
ALESSANDRA VENÂNCIO • REPUBLICAN - 26 Votos - 0,08%
TIO CHIM • REDE - 25 Votos - 0,07%
Silvia Ribeiro • PTB - 25 Votos - 0,07%
TIAGO RISSI • PRTB - 25 Votos - 0,07%
MARISSA PENTEADO • PSDB - 25 Votos - 0,07%
DR VALDIR • PSL - 24 Votos - 0,07%
SUELÍ ROCHA • PL - 24 Votos - 0,07%
CHICO FACCO • PTC, - 24 Votos - 0,07%
ZÉ GALO VARISTÂO • PRTB - 24 Votos - 0,07%
PROFESSORA NANA • REDE - 24 Votos - 0,07%
MARCINHO DE LUCCA • PSD - 24 Votos - 0,07%
BETÃO • REDE - 24 Votos - 0,07%
KEILA SILVA • PSDB - 24 Votos - 0,07%
BENEDITO CELSO QUADROS • PTB - 23 Votos - 0,07%
PEDRO LESSI • PL - 23 Votos - 0,07%
AGUINALDO GUI • SOLIDARIED - 23 Votos - 0,07%
PROFESSOR ROBERTO • REDE - 22 Votos - 0,07%
LUCIANO GALLO • PTB - 22 Votos - 0,07%
PAULINHO PENARIOL • PSC - 22 Votos - 0,07%
ARIBULL • PSC - 21 Votos - 0,06%
CRISTINA MARTINS • PTB - 21 Votos - 0,06%
ANAMY FREIRE • PSDB - 21 Votos - 0,06%
KELLY MARTINS • PT - 21 Votos - 0,06%
FERNANDA BETIOLI • MDB - 21 Votos - 0,06%
MIGUEL BAHIA • PSD - 20 Votos - 0,06%
JANICE FIGUEIREDO • AVANTE - 19 Votos - 0,06%
EDECIR DA LOTÉRICA • PSDB - 19 Votos - 0,06%
NICE AUGUSTO • SOLIDARIED - 19 Votos - 0,06%
DENIS VIDROS • PODE - 19 Votos - 0,06%
EDUARDO TOFANELLI • DEM - 19 Votos - 0,06%
ANDRE LUIZ • PSC - 19 Votos - 0,06%
RAFAEL CABRAL • PRTB - 19 Votos - 0,06%
ANTONIO ADVOGADO • PSD - 19 Votos - 0,06%
EDINA PENNA BELARMINO • PL - 18 Votos - 0,05%
ANA CAROLINA • PTC - 18 Votos - 0,05%
DANIELE BOLTEN • PSC - 18 Votos - 0,05%
SANDRA DE JESUS • PODE - 18 Votos - 0,05%
ANTONIO ALVES • PL - 17 Votos - 0,05%
VANIA DO KIXODÓ • SOLIDARIED - 17 Votos - 0,05%
EMILIO RONDON • PL -17 Votos - 0,05%
DEBORAH AWAD • PL - 17 Votos - 0,05%
EDVALDO SANTOS • REDE - 17 Votos - 0,05%
JOÃO ROQUINHO • PL - 16 Votos - 0,05%
EUGENIO FERREIRA • PT - 16 Votos - 0,05%
RENATINHO CORINGA • PSL - 16 Votos - 0,05%
MÁRCIO LUIS RIBEIRO • PTB - 16 Votos - 0,05%
GEIZE • PSL - 16 Votos - 0,05%
DONA ODETE • PT - 15 Votos - 0,04%
MARIA JOSE FILARDI • MDB - 15 Votos - 0,04%
MARIA DO TICÃO • PSDB - 15 Votos - 0,04%
LUIS ELETRICISTA • REDE - 15 Votos - 0,04%
DANIEL ALVES • PSDB - 15 Votos - 0,04%
POUCA ROUPA • PT - 14 Votos - 0,04%
CARLOS EDUARDO DE PAULA • PT - 14 Votos - 0,04%
JOSI • PT - 14 Votos - 0,04%
SUELI CASAGRANDE • SOLIDARIED - 13 Votos - 0,04%
ADRIANA GATO PRETO • SOLIDARIED - 13 Votos - 0,04%
QUEIROZ • PODE - 13 Votos - 0,04%
RUBENS RAMOS NARRADOR RODEIO • AVANTE - 13 Voto - 0,04%
TIÃO LUZ • PSD - 12 Votos - 0,04%
TATU BOIADEIRO • AVANTE - 12 Votos - 0,04%
MAURINHA • REPUBLICAN - 12 Votos - 0,04%
DEISE MENDES • SOLIDARIED - 12 Votos - 0,04%
CLEIDE SILVA • PSD - 12 Votos - 0,04%
SILVINHA HOMEM • PSC - 11 Votos - 0,03%
MARIA FORMIGÃO • PTC - 11 Votos - 0,03%
BARBOSA CONSTRUÇÕES • PTC - 11 Votos - 0,03%
BIA VEIGA • PSD - 11 Votos - 0,03%
ANA CLÁUDIA MIRANDA • PSC - 11 Votos - 0,03%
PROFESSOR BRUNO • PODE - 11 Votos - 0,03%
VANESSA EFFORI • MDB - 11 Votos - 0,03%
CARLOS AUGUSTO PEREIRA • PL - 10 Votos - 0,03%
DANILO SATIN • MDB - 10 Votos - 0,03%
ANA PAULA CHAGAS • PTB - 10 Votos - 0,03%
MARIA CARLA CRUZ • PTB - 10 Votos - 0,03%
CRISTINA TININHA • SOLIDARIED - 9 Votos - 0,03%
CRISTIELI CUIDADORA • PSC - 9 Votos - 0,03%
NERLI QUIRINO • PSD - 8 Votos - 0,02%
ZENIRA DO CÓRREGO RICO • REDE - 8 Votos - 0,02%
ALEXANDRA VON GAL • PSD - 8 Votos - 0,02%
FRANCINE MANICURE • PSDB - 8 Votos - 0,02%
SIDNEI ARMINDO • REDE - 7 Votos - 0,02%
PATY TRANÇAS • PSC, - 5 Votos - 0,01%
ROBSON ESPANHOL • PTC - 3 Votos - 0,01%

Dia de Doar 2020 – Jaboticabal

O QUE É?

O Dia de Doar é um movimento global de doação que impacta a comunidade e transforma o modo como as pessoas pensam e falam sobre doação. O Dia de Doar promove a cultura da doação e da generosidade. Ele conecta instituições e indivíduos que se identificam com a causa defendida pelas organizações da sociedade civil, por meio da doação. No Brasil, a ABCR – Associação Brasileira de Captadores de Recursos organiza e lidera esta mobilização. É importante ressaltar que todo ato de generosidade conta! Este ano, no dia 01 de dezembro, a doação ocorrerá de diversas maneiras, desde uma contribuição financeira para causa ou entidade de sua preferência, até a doação de suprimentos e da prática de um ato de solidariedade. Enfim, são inúmeras as maneiras de se demonstrar a generosidade.

EM JABOTICABAL

Em 2020, ocorrerá o 1º Doa Jaboticabal! São 17 organizações sociais da cidade unidas pela causa maior de ajudar pessoas que precisam, entre elas crianças e adolescentes, pessoas em serviço de acolhimento institucional, pessoas com deficiências, pessoas em tratamento contra o câncer, entre outras pessoas vulnerabilizadas economicamente, muitas em decorrência do estado de calamidade pública decorrente da Pandemia.

Participando da Campanha, você estará ajudando as entidades: SECIV - "Educandário Lar do Caminho", Recanto Menina, CEVER - Centro Vicentino Educacional e Recreativo Nossa Senhora Aparecida, Creche Maria do Carmo de Abreu Sodré, Casa da Criança "Dr. Luiz Gonzaga de Oliveira Costa", ASINCAJO - ONG "Amor Solidário", AAPROCOM - S.O.S Esperança, ONG Fênix, ECOE – Comunidade Cristã, Paróquia Nossa Senhora de Lurdes, Casa Maria, ABCDOWN, ACC - Olhos da Alma, APAE, APÁS, SOBECCAN e Fundo Social de Solidariedade.

COMO VOCÊ PODE AJUDAR?

Além de contribuir com a causa de sua escolha, você também pode ajudar incentivando outras pessoas a compartilhar bondade e serem generosas durante esse período:

Curta e compartilhe os posts das redes sociais das entidades sobre o Dia de Doar.

Poste em sua rede social um ato de generosidade que realizou.

Utilize as hashtags #DoaJaboticabal e #DoarSemFronteira.

Verifique se alguém próximo a você precisa de algum tipo de ajuda e a ofereça.

Faça um post em suas mídias sociais sensibilizando pessoas a serem generosas e compartilhe uma mensagem sobre o porquê você contribui.

Reúna sua família, amigos, vizinhos e pessoas conhecidas. Arrecade roupas, brinquedos, alimentos, produtos de limpeza, álcool em gel, cadeira de rodas, armação de óculos, sulfite A4, Caneta esferográfica, copos descartáveis, sacos de lixo, materiais de construção e outros produtos que você não utiliza e doe para a Campanha.

A Campanha também estimula a Doação de Sangue e de Medula Óssea no Hemocentro de Ribeirão Preto, imprescindível para salvar vidas!

Se você é proprietário de uma empresa: doe produtos de sua empresa à Campanha, faça uma ação voluntária, estimule seus funcionários a arrecadar doações, mobilize seus fornecedores a se engajarem na Campanha e divulgue em suas redes sociais.

PONTOS DE ARRECADAÇÃO DE DOAÇÕES

Tiro de Guerra – TG 02-018 - Av. Mal Deodoro, 998 – Centro.

2° Companhia do 43° Batalhão da Polícia Militar – Av. Antonieta Aleixo de Souza, 70 – Jardim Morumbi.

Fundo Social de Solidariedade – Av. do Carmo, 242 – Centro.

Estação de Bombeiros de Jaboticabal - Av. Carlos Berchieri, 1447-1621 – Cidade Jardim.

Rotary Club/Interact – R. Santo André,640 – Nova Jaboticabal – Somente no dia 01/12, das 10h00 às 12h00 e das 14h00 às 17h00.

Para saber mais sobre o Dia de Doar, entre em contato com as entidades citadas, via telefone e redes sociais ou acesse o site: www.diadedoar.org.br.

Cada pessoa tem um potencial doador incrível!

Cada pessoa faz o seu Dia de Doar!

Cada pessoa é capaz de transformar a vida de sua comunidade!

Jaboticabal é uma cidade solidária! Contamos com todos vocês!

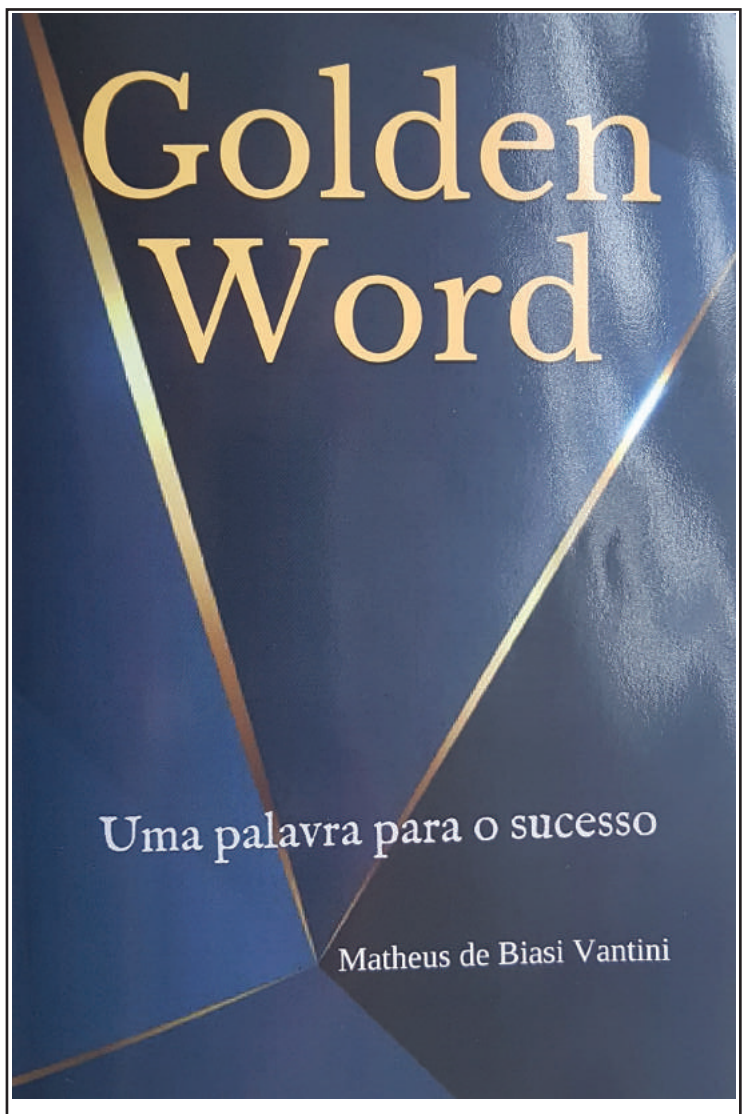

"Este livro visa o desenvolvimento pessoal e profissional das pessoas que buscam o sucesso de maneira sustentável, sucesso este não só na carreira profissional, mas na vida pessoal, na saúde física e mental. Trata-se de uma tese evolutiva tendo como base as melhores obras dos maiores autores mundiais em administração, finanças, psicologia, direito, gestão, dentre outras matérias. Uma compilação seleta e distinta que chegou a uma palavra que pode mudar o seu destino".

DEDICATÓRIA

Escrever uma dedicatória não é uma tarefa tão fácil, pois possuo pessoas que amo e admiro muito e não seria justo citar apenas pessoas A, B ou C. Primeiro, gostaria de fazer uma dedicatória mais abrangente. Quero dedicar essa peça a todos os jovens que possuem sonhos pela frente. Sonhos grandes ou pequenos, o que importa é que não deixem de sonhar. (Nota do Autor)

Precauções que todo o consumidor deve tomar na Black Friday

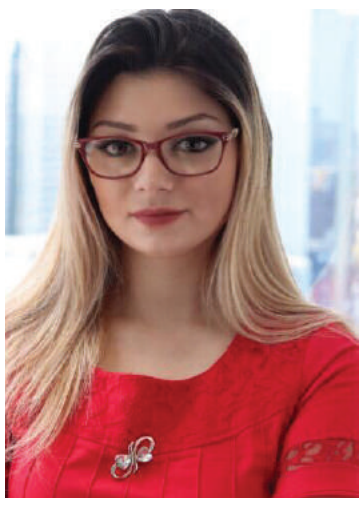

Mayara Mariano*

A Black Friday é popularmente conhecida como um evento, que ocorre geralmente na última semana de novembro, e tem como chamariz a oferta de produtos e serviços com preços atrativos. No entanto, é importante que os consumidores estejam atentos nas propagandas enganosas e, principalmente, reconhecer seus direitos para não caírem nas famosas "pegadinhas".

Dentre os principais cuidados que o consumidor deve tomar está a pesquisa de preços em vários estabelecimentos. O ideal é o consumidor, se possível, em datas anteriores ao evento, realizar uma pesquisa completa de valores do produto ou serviço para verificar, se de fato, a empresa ofertante está praticando os descontos anunciados.

Caso o consumidor identifique que o produto anunciado no Black Friday está com o mesmo preço das pesquisas realizadas anteriormente, poderá considerar a chamada maquiagem de preços e acionar o estabelecimento por descumprimento das disposições contidas no Código de Defesa do Consumidor.

Segundo o Código de Defesa do Consumidor, a prática de estabelecimentos comerciais de maquiar os preços é considerada propaganda enganosa, passível de penalidades.

Outra importante precaução que o consumidor deve tomar é com relação às lojas virtuais. Em compras virtuais, o consumidor deve pesquisar se a loja em que está comprando é séria no mercado. Para evitar golpes, o consumidor deve se atentar com preços extremamente abaixo do praticado. Isso porque muitas empresas inidôneas aproveitam a época do Black Friday para enganar os consumidores.

Outro aspecto de grande relevância é verificar se a oferta não se trata de produtos com defeitos. Vale destacar que algumas empresas colocam à venda produtos com pequenas avarias sem, no entanto, informar claramente ao consumidor. Caso isso ocorra, o estabelecimento deve informar prévia e claramente a avaria do produto. Por outro lado, se o consumidor não foi claramente informado sobre possível defeito do produto, é assegurado o direito de reparação em até 30 dias. Em caso do produto não ser devidamente reparado, o consumidor possui o direito de exigir a troca por um produto em perfeitas condições, a devolução integral do valor ou o abatimento proporcional ao preço.

Importante ainda destacar que compras efetuadas fora do estabelecimento físico podem ser canceladas em até sete dias após o recebimento do produto, mesmo sem apresentar qualquer defeito.

Por fim, é de extrema importância que os consumidores exijam que os produtos sejam vendidos exatamente como anunciados. Caso os estabelecimentos descumpram a legislação consumerista, o consumidor lesado poderá acionar a Justiça ou recorrer ao Procon para o cumprimento da legislação.

*Mayara Rodrigues Mariano é advogada e sócia do escritório Mariano Santana Advogados

Sindicato dos Funcionários Públicos Municipais de Jaboticabal

CNPJ: 57.717.282/0001-60 e-mail: sindfun@terra.com.br

Fone/Fax: (16) 3202-5355 / 3202-4583

Reconhecido de Utilidade Pública pela Lei n. 2.018 de 02/10/1991

EDITAL DE CONVOCAÇÃO

O SINDICATO DOS FUNCIONÁRIOS PÚBLICOS MUNICIPAIS DE JABOTICABAL, com sede e foro nesta cidade de Jaboticabal, Estado de São Paulo, sito na Avenida 13 de Maio, nº 538 - Centro**, FAZ SABER** a todos os seus associados, que fará realizar no dia 26 de Novembro de 2.020, na sede da Entidade Sindical, às 17:00 horas em primeira convocação, e às 18:00 horas em segunda convocação, **ASSEMBLÉIA GERAL ORDINÁRIA**, para tratar da seguinte:

PAUTA DO DIA

DISCUSSÃO E APROVAÇÃO DA PROPOSTA ORÇAMENTÁRIA PARA O EXERCÍCIO DE 2.021.

Para que ninguém alegue ignorância, expediu-se o presente **EDITAL DE CONVOCAÇÃO,** que vai publicado na Imprensa local e afixado em todos os locais de trabalho dos Servidores Públicos Municipais e demais locais de costumes.

Registre-se e Cumpra-se.

Jaboticabal, 17 de Novembro de 2020.

MARIA ELVIRA ARMENTANO
Presidente do SFPMJ

Aumenta a representatividade feminina na Câmara de Jaboticabal para a próxima Legislatura

Pela primeira vez na história da Câmara Municipal de Jaboticabal, uma mulher liderou a votação para uma cadeira no Legislativo jaboticabalense. Dra. Andréa Delegada (PSC) foi eleita com 820 votos. É ela, inclusive, que deverá presidir a sessão de posse dos eleitos para os cargos de prefeito, vice-prefeito e vereadores no dia 1º de janeiro de 2021, conforme manda o Regimento Interno da Casa.

O número de mulheres eleitas para a próxima Legislatura (2021-2024) também aumentou, passando de uma, na atual legislatura, para três cadeiras. Além de Dra. Andréa, foram eleitas Professora Paula (PT), com 676 votos, e Renata Assirati (PSC), com 647.

Apesar do aumento da representatividade delas na Câmara de Jaboticabal, a proporção ainda é baixa se comparado ao número de cadeiras (13) e a porcentagem de mulheres eleitoras do município (dos 54.664 eleitores aptos a votar, 53,4% são mulheres). Mesmo sendo maioria no eleitorado, o mesmo não acontece nas candidaturas. De acordo com dados do TSE, no geral, – englobando os cargos para o Executivo e o Legislativo – 67,6% dos candidatos foram homens, enquanto 32,4% mulheres, ou seja, 200 candidatos e apenas 96 candidatas.

Por outro lado, dados do TSE mostram um aumento no número de candidatas se comparado a 2016, que passou de 64 mulheres para 96 neste ano. Para a vereadora eleita Dra. Andréa Delegada, campeã de votos no município nessas eleições, esse aumento da participação feminina no Legislativo deve servir de incentivo a outras mulheres a entrar na vida pública.

"Achei sensacional que nesse ano 2020 três mulheres foram eleitas, e por muito pouco não tivemos mais uma a ocupar outra cadeira no nosso Legislativo [em referência a Val Barbieri, do PRTB]. Penso ser extremamente importante uma participação maior da mulher na política, pois somente assim conseguiremos implantar mais políticas públicas no nosso município a partir das nossas visões. Quando uma mulher ocupa espaço, seja na política, ou na vida pública,

ou na comunidade, ela acaba incentivando outras mulheres a também ocuparem. Espero que assim como ocorreu na nossa cidade e em algumas outras, possa ser alastrado nos demais municípios do nosso país... O representante do Legislativo precisa ter olhar voltado para a população como um todo, seja mulher, negro LGBTQI+, idosos, crianças e adolescente, etc", pontuou Dr. Andréa.

A sessão de posse acontece no dia 1º de janeiro de 2021, às 10 horas, no Palácio Ângelo Berchieri, com restrição de presença em plenário por conta de medidas sanitárias de enfrentamento à pandemia da COVID-19. A solenidade será transmitida ao vivo pela WEBTV da Câmara, com acesso disponível pelo site do Legislativo (www.jaboticabal.sp.leg.br), portal de vídeos (tv.camarajaboticabal.sp.gov.br) e também pelo canal da Câmara no YouTube (WEBTV CMJaboticabal).

Cinco novatos tomam posse dia 1º de janeiro de 2021 na Câmara Municipal de Jaboticabal - Confira todos os eleitos

A Câmara Municipal de Jaboticabal terá cinco novos rostos a partir de 1º de janeiro de 2021. Isso porque, Gregorio Casagrande (SOLIDARIEDADE), Professor Jonas (REPUBLICANOS), Professora Paula (PT), Renata Assirati (PSC) e Ronaldinho (PATRIOTA) passam a exercer seus primeiros mandatos a partir do primeiro dia do ano.

Dos atuais, cinco conquistaram a reeleição: Beto Ariki (PTC), Daniel Rodrigues (PSDB), Dr. Edu Fenerich (MDB), Paulo Henrique Advogado (PATRIOTA) e Pepa Servidone (DEM). Outros três voltam a garantir uma cadeira no Legislativo jaboticabalense. É o caso da vereadora eleita com o maior número de votos no pleito de 15 de novembro, Dra. Andréa Delegada (PSC), além dos vereadores eleitos Gilberto de Faria (MDB) e Dr. Mauro Cenço (PODE).

A sessão de posse acontece no dia 1º de janeiro de 2021, às 10 horas, no Palácio Ângelo Berchieri, com restrição de presença em plenário por conta de medidas sanitárias de enfrentamento à pandemia da COVID-19. A solenidade será transmitida ao vivo pela WEBTV da Câmara, com acesso disponível pelo site do Legislativo (www.jaboticabal.sp.leg.br), portal de vídeos (tv.camarajaboticabal.sp.gov.br) e também pelo canal da Câmara no YouTube (WEBTV CMJaboticabal).

Confira abaixo o resultado da votação (Fonte: TSE)

Dra Andrea Delegada (PSC) - 820 votos - 2,44%;
Professora Paula Faria (PT) - 676 votos - 2,01%;
Gilberto de Faria (MDB) - 668 votos - 1,98%;
Daniel Rodrigues (PSDB) - 666 votos - 1,98%
Renata Assirati (PSC) - 647 votos - 1,92%;
Pepa Servidone (DEM) - 645 votos - 1,92%;
Doutor Edú Fenerich (MDB) - 611 votos - 1,82%;
Beto Ariki (PTC) - 542

votos - 1,61%;
Dr. Mauro Cenço (PODE) - 492 votos - 1,46%;
Professor Jonas (Republicanos) - 436 votos - 1,30%;
Paulo Henrique Advogado (Patriota) - 435 votos - 1,29%;
Gregório Casagrande (Solidariedade) - 356 votos - 1,06%;
Ronaldinho (Patriota) - 277 votos - 0,82%;

Em meu nome e da Carlota vimos agradecer aos eleitores de Jaboticabal, que nos conferiram 3.465 votos na eleição de 15 de novembro deste ano, correspondente a 10,37% dos votos. Além disto, novamente foi eleita uma vereadora do PT à Câmara Municipal, a Profa. Paula Faria. Começamos com porcentual menor e no decorrer da campanha chegamos a ultrapassar 20% de intenções de votos majoritários, o que não se confirmou no dia da apuração. De qualquer forma, nossos mais sinceros agradecimentos ao povo jaboticabalense.
Por fim, queremos cumprimentar os novos ocupantes do Executivo Municipal, Prof. Emerson e Nelson Gimenez, desejando uma gestão comprometida com a causa social e o interesse público. Bem como cumprimentar os vereadores e vereadoras eleitos para o mandato 2021 a 2024.

José Giácomo Baccarin
Presidente do PT Jaboticabal

A coligação Jaboticabal Mudando com Amor agradece o carinho com que a população acolheu o Professor João e os candidatos a vereadores durante a campanha eleitoral. Também somos muito gratos pelos votos a nós confiados, pois aqui nasce uma nova esperança.
Deus os abençoe!!!
Professor João