Ter serenidade é captar energias saudáveis e viver em paz

Felicidade é um tesouro escondido no âmago de nossas realizações

Fidelidade é ter respeito e carregarmos em nossas jornadas

Jonas de Gallileu

A GAZETA

ANO XXXVI - N.º 1.709 - Jaboticabal, 14 de Março de 2.015 - Redação: Av. General Osório Nº 218 - Fones/Fax: (16) 3202 -2636 - Diretor: Gustavo R. T. Scandelai - R$2,50

Dia Internacional da Mulher: mais de 700 pessoas participam das festividades

Ações promovidas pelo Fundo Social de Solidariedade aconteceram no Centro de convivência do Idoso

Mais de 700 mulheres participaram das festividades do Dia Internacional da Mulher em Jaboticabal. A Prefeitura Municipal, Fundo Social de Solidariedade, Delegacia de Defesa da Mulher e APEOESP organizaram uma programação especial para este dia no Centro de Convivência do Idoso (Terceira Idade).

"A comemoração ultrapassou todas as expectativas. Quero agradecer aos parceiros que colaboraram para o sucesso do evento. Fiquei muito feliz em ver as mulheres participando das atividades que organizamos com tanto carinho", afirma a Primeira Dama, Cidinha Girio.

"Aproveitei o dia para fazer maquiagem, unhas e passar por exames médicos. Aprovo a realização do evento e vou participar todas as vezes que ele for realizado", ressalta a participante Carina Ribeiro.

Foram oferecidos serviços de beleza – corte de cabelo, depilação, design de sobrancelhas, esmaltação, massagem relaxante, maquiagem e automaquiagem. Também foram realizados exames preventivos do câncer de colo uterino (papanicolau), testes rápidos de HIV, hepatite e sífilis, aferição de pressão arterial, distribuição de preservativos, orientação jurídica para quem necessitasse e sorteio de brindes para as participantes.

"Fui muito bem atendida pelas profissionais e aproveitei bastante os serviços oferecidos. Uma manhã divertida para passar com as amigas", finaliza Marlene Figueiredo dos Santos.

A ação recebe apoio de importantes parceiros: secretarias municipais, AAPROCOM, OAB, Casa da Amizade, FAE, Grupo Afeto, Faculdade São Luís, Fraternidade Feminina Cruzeiro do Sul, Side Wind, SENAC, Sindicato dos Funcionários Públicos Municipais, Woman's Club, Casa do Artesão e Escola de Arte.

MULHERES SÃO HOMENAGEADAS PELO LEGISLATIVO MUNICIPAL

Em comemoração ao DIA INTERNACIONAL DA MULHER (08 DE MARÇO), Vereadores se reuniram em plenário, no último dia 06, para homenagear MULHERES, representando as jaboticabalenses... "Uma pérola de inestimável valor. Alma tenra, misteriosa, que concilia trabalho, emoção e lar. Tem magia, semeia otimismo com sementes de paz e justiça. Dentro de si há um tesouro escondido e ainda assim divide com o mundo. É brisa e ondula searas e flôres. É o sol e inebria um mundo multicolor. É insuperável, extasiante, inigualável e tão somente MULHER!". (Na ilustração, MULHERES homenageadas, Vereadores e o Prefeito Municipal RAÚL JOSÉ SILVA GÍRIO).

REFLEXÃO - NOVOS SONHOS E OUTRAS ESPERANÇAS

José Fernando Stigliano

É indiscutível que são os Sonhos e as Esperanças individuais ou coletivas os grandes responsáveis pela construção de um Mundo melhor, inclusive com expectativas favoráveis para o Futuro. Quem Sonha e acalenta Esperanças, geralmente realiza, e a partir disso promove uma realidade compensadora.

As energias positivas são mobilizadas no âmago dos Sonhadores e Esperançosos e os pensamentos começam a se organizar, a fluir, e, de repente, o imprevisto e o inacessível tornam-se realização.

Às vezes o desejo da concretização de algo requer Tempo, outras vezes acontece com brevidade. Tudo depende do tamanho do Sonho, da extensão da Esperança, mas de que um dia a realidade vai se estampar diante de todos, não se tem dúvida.

Quem não se lembra do desafio de Barack Obama, que atravessou todo o território norte-americano e correu Mundo: "Yes, we can" (Sim, nós podemos). Desafio lançado quarenta anos depois da frase de Martin Luther King, proferida num inesquecível discurso na famosa Marcha de Washington: "I have a dream" (Eu tenho um sonho).

E hoje o Sonho de Luther King pôde tomar verdade o axioma de Obama: as barreiras dos Preconceitos norte-americanos e outros problemas praticamente estão no chão.

Daí se concluir que a percepção da viabilidade de um Sonho depende do espírito de luta de quem Sonha e sabe que a Esperança é a antessala da certeza e esta, da realização.

O que pode parecer um devaneio para alguns, pode ser realizável para outros, dependendo da estirpe – grupo familiar de cada um.

É evidente que existem Utopias produtivas que mobilizam e geram iniciativas capazes de construir o Futuro dos desejos e Utopias estéreis, paralisantes, enganadoras, que nada constróem em prol do Outro.

O desejo, inicialmente considerado Fantasia, dos fundadores do Centro de Valorização da Vida (C.V.V.) foi "Utopia" que caiu em terreno fértil. Eles sabiam que, se personalidades da Vida Pública buscavam o Suicídio para a solução de seus problemas, o número de pessoas anônimas que enveredavam por esse Caminho deveria ser bem maior. Sabiam também que, se alguma atitude fosse tomada a fim de impedir esse gesto desesperado e extremo, muitas coisas poderiam mudar.

Assim, partiram para a realização de um devaneio: fundaram o CVV. Não foi fácil dar prosseguimento a um Programa tão desafiante e difícil. Mas, Cinquenta e Três anos depois, ele está aqui, salvando Vidas, progredindo e dando margem à elaboração de Novos Sonhos e ao surgimento de Outras Esperanças.

Voluntário Hélio - Boletim/CVV

Para que amar?

Precisamos ser espertos e colocar amor em tudo o que fizermos

Por Monsenhor Jonas Abib

Dentre todos os dons, o único que não vai acabar é o amor; da mesma maneira, só permanecerá aquilo que for feito com base nele. Até a nossa fé acabará um dia.

Hoje, você precisa cuidar de sua casa – varrer, cozinhar, passar –, mas amanhã tudo desaparecerá; então, você precisará fazer tudo novamente. No entanto, o amor com que você fizer essas coisas permanecerá.

Na nossa vida tudo vai passar, por isso temos de ser espertos e colocar amor em tudo o que fizermos. Temos de repetir, todos os dias, as tarefas rotineiras, calar diante de uma injustiça, saber lidar com o chefe e os colegas.

Depende de cada um de nós ganhar ou perder tudo aquilo que fazemos. Pois até as coisas grandiosas que fazemos de nada valerão se não houver amor. Mas as menores coisas, as mais insignificantes, se não forem feitas com amor, permanecerão.

A medida de todas as coisas é o amor.

Seu irmão,

Contra o obscurantismo, para construir o futuro

Arnaldo Jardim é Secretário de Agricultura e Abastecimento do Estado de São Paulo

Dois fatos da semana passada, separados pela distância mas unidos pelo caráter sectário da intolerância, do obscurantismo e do atraso, deixaram-me perplexo: a destruição da antiga capital assíria de Nimrod, no Iraque, pelo Estado Islâmico (EI) – notável pelas atrocidades que pratica – e a invasão pelo Movimento dos Trabalhadores Rurais Sem Terras (MST) da FuturaGene Brasil Tecnologia Ltda., da Suzano Papel e Celulose, no município de Itapetininga, em São Paulo, para destruir mudas de eucalipto transgênico objeto de pesquisas biotecnológicas.

A diretora da Organização das Nações Unidas para a educação, a ciência e a cultura (UNESCO), Irina Bokova, condenou com firmeza em comunicado os atos do EI. Disse que "a destruição deliberada do patrimônio cultural constitui um crime de guerra". Aqui, o MST assim intitulou em seu site a invasão: "Mulheres contra o eucalipto transgênico! Pela soberania alimentar, contra a violência e o agronegócio!"

No mesmo dia, cerca de 300 manifestantes organizados pela Via Campesina ocuparam em Brasília o local onde se realizava a reunião da Comissão Técnica Nacional de Biossegurança (CTNBio) em que se discutia a liberação de três novas variedades de plantas transgênicas no Brasil entre elas a do eucalipto geneticamente modificado da FuturaGene. A reunião foi interrompida e a votação adiada para abril.

As invasões integram a Jornada Nacional de Luta das Mulheres Camponesas e segundo o MST pretendem denunciar os males que uma possível liberação de eucalipto transgênico pode causar ao meio ambiente.

O grupo encapuzado e armado de facões e pedaços de pau destruiu milhares de mudas. A FuturaGene afirma que a planta pesquisada traz ganhos de produtividade da ordem de 20% em relação ao eucalipto natural – por conta do seu maior crescimento em altura e em diâmetro – e é avaliada em campo pela empresa desde 2006.

Em entrevista à TV TEM, na sexta-feira passada, em Avaré (SP), onde participava de evento do agronegócio, repudiei a ação do MST, comparando-a a ataques terroristas. Acho que essas pessoas têm o mesmo ímpeto irracional do EI quando destroem estátuas e lembranças de 2,5 mil anos. Uns tentam sepultar a história e afogar a humanidade nas trevas e outros querem impedir o caminho ao futuro, à inovação. Quem destrói os legados da civilização, como o EI, ou quem busca comprometer o futuro, faz o mesmo trabalho. Querem simplesmente que as coisas permaneçam como estão. Arautos do avanço na verdade são conservadores, o combate à desigualdade se faz com avanço do conhecimento e da ciência, com a ampliação das oportunidades e da produtividade e eles negam isto!

No nosso caso, o agravante é que ações como essas arranham a democracia, diminuem os espaços de discussões, negam o conhecimento e sua importância para diminuir as desigualdades. Além de faltar com o respeito a outros brasileiros que se empenham sincera e honestamente na construção de um País melhor, mais desenvolvido e produtivo.

Não me engano quanto à prevalência das notícias mais impactantes sobre os cidadãos de qualquer lugar do mundo. Mas aqui, especialmente em São Paulo, sinto-me reconfortando em poder contrapor ao lamentável episódio de inconsequências o exemplo de uma iniciativa que promove e multiplica o trabalho de pesquisa de desenvolvimento de produtividade da cultura de cana-de-açúcar com as Mudas Pré-Brotadas (MPB), do nosso Instituto Agronômico de Campinas (IAC), desta Secretaria de Agricultura e Abastecimento.

O sistema MPB foi desenvolvido com o objetivo de multiplicar mudas, com alto padrão de fitossanidade, vigor e uniformidade de plantio, direcionado ao aumento da eficiência e dos ganhos econômicos na implantação de viveiros, renovação e expansão de áreas de cana. E nesta semana, em Guariba (SP) por meio do IAC, A Coplana – Cooperativa Agroindustrial e a Socicana – Associação dos Fornecedores de Cana de Guariba lançam a iniciativa "+ CANA", como instrumento para manter o produtor competitivo e na atividade.

A iniciativa pretende levar o modelo de produção para outro patamar, por meio da capacitação de recurso humano e fomento à produção de mudas de qualidade, incluindo critérios para a escolha da variedade e o sistema MPB. E cumpre a missão mútua de auxiliar o crescimento sustentável e promover o aprimoramento tecnológico do produtor, resgatando o seu papel e promovendo sua permanência no campo, que tem sido ameaçada por sérias crises.

Essa, sim, me parece uma intervenção a favor da luz. Uma "invasão" do campo contra o obscurantismo, para construir o futuro.

Arnaldo Jardim é deputado federal licenciado (PPS-SP) e secretário de Agricultura e Abastecimento do Estado de São Paulo

A VIDA NOS ENSINA QUE DEUS EXISTE

P/ HELDER F. SIMURRO

O mundo em que vivemos nos ensina que somos eternos em espírito e que as transformações acontecem de acordo com a evolução de cada um, onde vivemos sonhando com os olhos do coração, e mente da felicidade, fortalecida pelo amor.

As leis de DEUS nos ensina que somos hoje idealizadores para um mundo melhor, transformado e evoluído, para sentirmos que somos criadores para um ideal e uma meta de idealizações, que somam poderes em direções, rumo à eternidade. Deus existe, como criador de todos nós, como filhos queridos e repletos de sonhos, que um dia serão realidades. As provas da existência de DEUS são reais e verdadeiras. Para crer em DEUS, basta lançar os olhos sobre as obras da criação. Procurai a causa de tudo o que não é obra do homem e vossa razão vos responderá. LIVRO DOS ESPÍRITOS. O UNIVERSO existe, ele tem pois uma causa. Duvidar da existência de DEUS, seria negar que todo efeito tem uma causa e adiantar que o nada pode fazer alguma coisa. DEUS nos criou e deu uma vida para evoluirmos, um corpo material para ser instrumento, receber um espírito e viver pelos mundos em crescimento, para sermos trabalhadores em busca da felicidade. A eternidade é o tempo marcado para cada um, que nasce para sermos sonhadores de realidades, que acontecem quando vencermos a nós mesmos.

A vida eterna do espírito se projeta em mundos, de acordo com a evolução, natural da necessidade, que segue caminhos, no encontro das necessidades de cada um, onde precisam superar a ignorância, as trevas e vencermos as dificuldades dos mundos inferiores, que às vezes somos levados pelas ações negativas, que realizamos nas encarnações sucessivas dos mundos em evolução. O PLANETA TERRA é uma escola de aprendizados, como alunos em estágios crescentes de vidas eternas, num relacionamento de ações e reações, dentro da lei de causa e efeito - KARMA.

A FELICIDADE É UM LIVRO ABERTO PARA SERMOS POSSUIDORES DO AMOR DE JESUS E DA CRIAÇÃO DE DEUS.

NO SONHO...

Vamos sonhar com os olhos do coração, brilharmos com as luzes da inteligência.

NA VIDA...

Construírmos o perdão com humildade. Desejarmos amar e sermos amados.

NO AMOR...

Sonharmos com a felicidade que há de vir no hoje, amanhã ou no sempre.

NO JARDIM DAS EXISTÊNCIAS NASCE MAIS UM DIA.

NO ONTEM CONSTRUÍMOS, NO HOJE VIVEMOS, NO AMANHÃ SONHAMOS.

A ESPERANÇA SE RENOVA COM O TEMPO.

FE, É O ALICERCE DAS REALIZAÇÕES. O AMOR NOS UNE NOS DESEJOS.

SOMOS ETERNOS FILHOS DE DEUS.

JESUS!

Pr. Anastácio Martins

O livro de Atos dos Apóstolos, escrito pelo evangelista Lucas o mesmo que escreveu o evangelho que contém o seu nome, ele era médico. Ele estava escrevendo uma carta para o Teófilo seu amigo, contando tudo quanto Jesus havia feito e ensinado, sobre a terra e como Ele deu mandamentos para os seus discípulos. Depois que Ele ressuscitou dentre os mortos, Jesus se apresentou vivo para eles com muitas provas infalíveis, sendo visto por eles por um espaço de quarenta dias e falando a respeito do reino de Deus. Jesus falou para eles, que não deveriam sair de Jerusalém, mas que esperassem o cumprimento da promessa que Ele disse: E eu rogarei ao Pai, e Ele vos dará outro Consolador (Espírito Santo) João. 14-16. Porque João havia batizado com água. Mas vós sereis batizados com Espírito Santo. Eles queriam saber muitas coisas, mas o Senhor Hes disse que não era o momento ainda. Mas que eles iram receber o poder do Espírito Santo, e eles seriam testemunhas do Senhor em todos os lugares. Quando Jesus estava falando com eles, de repente, Jesus foi subindo para o céu e uma nuvem o ocultou-o, aos olhos dos discípulos. Eles ficaram com os olhos fitos no céu, enquanto Jesus subia, eis que apareceram dois anjos e disseram: Homens Galileu, porque estais olhando para o céu? Esse mesmo Jesus que subiu para o céu Ele há de vir. Podemos observar aqui, que Lucas não ocultou nada sobre Jesus, ele detalhou tudo, e como o Senhor havia instruído os discípulos e de como eles receberiam o batismo com o Espírito Santo, para fazer a obra de Deus, aqui na terra. É o que eu e você precisamos fazer; primeiro ensinar às pessoas a Palavra de Deus, independentemente do seu credo religioso ou fé que elas praticam. Que Jesus ressuscitou ao terceiro dia e está vivo e quer nos ajudar a vencer a cada dia as nossas lutas, porque Ele mesmo disse: No mundo tereis aflições, mas tenha bom ânimo, porque Eu venci e você vai vencer. Segundo, para vencermos as nossas lutas do dia-a-dia devemos ser cheios do Espírito Santo. Porque Ele foi enviado para nos ajudar aqui na terra e não para nos deixar tomar nenhuma decisão errada, em nossa vida. Deus se preocupa com cada detalhe da nossa caminhada e principalmente com nossa vida e como nós iremos nos apresentar diante Dele no último, em que prestaremos conta de tudo o que fizemos ou deixamos de fazer aqui na terra. Tudo o que você fizer, faça para glória de Deus. Os discípulos obedeceram, Jesus em tudo, siga o exemplo deles, e você será como as coisas vão melhorar em sua vida e tudo que você fizer vai dar certo, desde que você esteja disposto a obedecer aos mandamentos do Senhor. Lembre-se, que obedecer é melhor que sacrificar-se. Que Deus te abençoe e te guarde de todo o caminho errado. Esta é a minha oração, em nome de Jesus. Ouça o nosso programa: A Verdade Da Palavra. Diáriamente na GAZETA FM 107,9 das 05h30 às 06h30 e das 22h00 às 23h00. Seg. a Sex. catedraldopovodedeus@hotmail.com

Facebook

catedral_dopovodedeus@hotamil.com

FRATERNIDADE... O CAMINHO DE CRISTO

P/ PROFESSOR BENÊ

Pessoas há que se perguntam "qual é a verdadeira religião". Há quem vacila e procura "saladas" de culto! Outros há que despresam princípios religiosos e fundamentam em opiniões simpática! Outros ainda simulam interesses e vaidades pessoais, construindo uma religião de sepulcro caiado?

Buscar a "verdade" é ouvir o "evangelho" anunciado e vivido por cristo! Amor, Serviço Fraterno, Prática da Justiça, construção da "comum união (comunhão)".

A prática do amor exclui egoísmo, subjetivismo!

Religião não é "corrente de prosperidade" que promete dinheiro!

COMUNIDADE RELIGIOSA portanto não é "shopping center da fé" ou a "caixa econômica religiosa" onde deposito bens para receber mais!

O fundamento da religião de Cristo é despojamento do "egoismo" e a veste do "amor fraterno".

Quando Cristo proclamou "EU SOU O CAMINHO, A VERADDE E A VIDA" indicou para todos a verdade fundamental: "despojou-se da glória divina, revestiu-se da simplicidade, fez-se irmão até à morte cruenta).

Ressucitar como Cristo é praticar o amor que nos faz lutar por habitação digna, alimentação sadia, saúde, erradicação das periferias (exclusão social), eliminação das injustiças.

Tudo mais, podemos encontrar nas escrituras sagradas, mas antes é preciso libertarmo-nos de nosso egoísmo!

SER MULHER, VOCE CONHECE UMA MULHER?

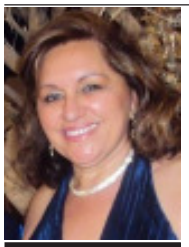

P/ Maria Cappatto

Ser mulher é viver mil vezes em
apenas uma vida,
é lutar por causas perdidas e sempre
sair vencedora,
é estar antes do ontem e depois do
amanhã,
é desconhecer a palavra recompensa
apesar dos seus atos.
Ser mulher é caminhar na dúvida
cheia de certezas,
é correr atrás das nuvens num dia de
sol e alcançar o sol num dia de chuva.
Ser mulher é chorar de alegria e
muitas vezes sorrir com tristeza,
é cancelar sonhos em prol de
terceiros, é acreditar quando ninguém
mais acredita, é esperar quando ninguém
mais espera.
Ser mulher é identificar um sorriso
triste e uma lágrima falsa,
é ser enganada e sempre dar mais
uma chance,
é cair no fundo do poço e emergir
sem ajuda.
Ser mulher é estar em mil lugares de
uma só vez, é fazer mil papeis ao mesmo
tempo,
é ser forte e fingir que é frágil prá ter
um carinho.
Ser mulher é se perder em palavras e
depois perceber que se encontrou nelas,
é distribuir emoções que nem sempre
são captadas.
Ser mulher é comprar, emprestar,
alugar, vender sentimentos, mas jamais
dever,
é construir castelos na areia, vê-los
desmoronados pelas águas e ainda assim
amá-las.
Ser mulher é saber dar o perdão, é
tentar recuperar o irrecuperável,
é entender o que ninguém mais
conseguiu desvendar.
Ser mulher é estender a mão a quem
ainda não pediu,
é doar o que ainda não foi solicitado.
Ser mulher é não ter vergonha de
chorar por amor,
é saber a hora certa do fim, é esperar
sempre por um recomeço.
Ser mulher é ter a arrogância de
viver apesar dos dissabores,
das desilusões, das traições e das
decepções.
Ser mulher é ser mãe dos seus filhos
e
dos filhos de outros e amá-los
igualmente.
Ser mulher é ter confiança no
amanhã e aceitação pelo ontem,
é desbravar caminhos difíceis em
instantes
inoportunos e, fincar a bandeira da
conquista.
Ser mulher é entender as fases da lua
por ter suas próprias fases.
É ser "nova" quando o coração está à
espera do amor,
ser "crescente" quando o coração
está se enchendo de amor,
ser cheia quando ele já está
transbordando de
tanto amor e minguante quando esse
amor vai embora.
Ser mulher é hospedar dentro de si o
sentimento do perdão,
é voltar no tempo todos os dias e
viver por poucos
instantes coisas que nunca ficaram
esquecidas.
Ser mulher é cicatrizar feridas de
outros e inúmeras
vezes deixar as suas próprias feridas
sangrando.
Ser mulher é ser princesa aos 20,
rainha aos 30,
imperatriz aos 40 e especial a vida
toda.
Ser mulher é conseguir encontrar
uma flor no deserto,
água na seca e labaredas no mar.
Ser mulher é chorar calada as dores
do mundo
e em apenas um segundo já estar
sorrindo.
Ser mulher é subir degraus e se os
tiver que descer não precisar de ajuda,
é tropeçar, cair e voltar a andar.
Ser mulher é saber ser super-homem
quando o sol nasce
e virar cinderela quando a noite
chega.
Ser mulher é ter sido escolhida por
Deus para colocar no mundo os homens.
Ser mulher é acima de tudo um
estado de espírito,
é uma dádiva, é ter dentro de si um
tesouro escondido
e ainda assim é dividi-lo com o
mundo.
Mulher, sublime Mulher !!!

ASByte
O Seu lugar na Internet
INTERNET VIA RÁDIO
PROVEDOR DE ACESSO A INTERNET
SUPORTE CRIATIVO
CRIAÇÃO E HOSPEDAGEM DE SITE
(16) 3203-3933
Av: 13 de Maio, 511 - Sala 1003 - Ed. Athenas
www.asbyte.com.br E-mail: duvidas@asbyte.com.br

SEBRAE Móvel: equipe realiza mais de 100 atendimentos

Atendimento do SEBRAE aconteceu na Praça 9 de Julho

Jaboticabal recebeu, a unidade do SEBRAE Móvel. A equipe montou um posto na Praça 9 de Julho, visitando diversos comércios da região central. A ação foi um sucesso e rendeu cerca de 100 atendimentos.

"Estamos muito satisfeitos com o resultado. Apresentamos as ações do SEBRAE na cidade e passamos informações sobre a formalização de negócios", declarou a agente de atendimento, Vanessa Gonçalves.

Em Jaboticabal, o PAE funciona de segunda a sexta-feira, das 8h às 12h30 e 13h às 17h, na Esplanada do Lago "Carlos Rodrigues Serra, n° 160. É necessário agendar atendimento pelo telefone (16) 3023-3398.

EXPEDIENTE

Empresa Jornalística Scandelai & Scandelai Ltda-ME
Inscrita no CNPJ sob o nº 07.146.355/0001-32
Inscrição Municipal nº 109562

Diretor: Gustavo Roberto T. Scandelai - Mtb nº 33.489
Jornalista: José Roberto Scandelai - Mtb nº 33.487

Redação, Administração e DEPARTAMENTO COMERCIAL: Avenida General Osório Nº 218 - Jaboticabal/SP - CEP: 14870-100

e-mails: ***contato@jornalagazetajaboticabal.com.br***
agazeta@asbyte.com.br
Fone: (0xx16) 3202.2636
http://www.jornalagazetajaboticabal.com.br/

Editoração Eletrônica - Impressão em Off-Set - Fotolito
Impresso na Gráfica: 1ª PÁGINA - São Carlos/SP - Interpress Comunicações Editoriais Ltda. - CNP Nº 60.394.848/0001-74 - Avenida São Carlos Nº 1.799 - Telefone: (16) - 3373-7373 - Departamento Comercial GIAN -.
Representante em São Paulo: **RGD Comunicação S/C Ltda.**
Rua Duarte de Azevedo, 532 - Bairro Santana
CEP: 02036-022 - **Fone: (011) 2971-1000**
Distribuido nas cidades: Jaboticabal, Guariba, Monte Alto, Bebedouro, Taquaritinga, Taiuva, Taiaçu, Vista Alegre do Alto, Cândido Rodrigues, Fernando Prestes, Pradópolis, Barrinha, Pontal, Pitangueiras, Ribeirão Preto, Dumont, Américo Brasiliense.
Matérias e/ou artigos assinados não representam necessariamente a nossa opinião, sendo responsabilidade de seus autores.

CBF divulga regulamentação do fair play trabalhista para Séries A, B e C

Segundo entidade, interpretação de que o direito de fazer a denúncia será restrito ao jogador é equivocada, mas especialista analisa: "Pelo texto, cabe sempre ao atleta"

Conselho técnico na CBF na semana passada definiu a adoção do fair play trabalhista para o Brasileirão. Séries B e C também adotaram a medida (Foto: Rafael Ribeiro / CBF)

A CBF divulgou na segunda-feira a parte do Regulamento Específico da Série A do Campeonato Brasileiro que direcionará o fair play trabalhista na competição. O mesmo texto será utilizado para os regulamentos das Série B e C. De acordo com a nova regra, o clube que atrasar os salários por 30 ou mais dias estará sujeito à perda de três pontos por partida disputada. A punição só será exercida pelo STJD mediante denúncia do atleta, seu advogado ou sindicato.

Ao anunciar a regulamentação, o portal oficial da CBF divulgou que, "ao contrário de algumas interpretações equivocadas que circularam após a aprovação da norma, o direito de fazer a denúncia não será restrito ao atleta, podendo este ser representado pelo advogado ou sindicato". No entanto, segundo o advogado especialista em direito desportivo e ex-membro do STJD, Paulo Bracks, tal leitura da regra não está errada. A decisão de fazer a denúncia deve partir do jogador.

- Essa interpretação não é equivocada, cabe sempre ao atleta. A entidade sindical pode formalizar essa comunicação, mas como o sindicato vai fazer essa comunicação sem o consentimento do atleta? O sindicato tem que saber dessa informação (falta de pagamento dos salários), e a informação virá do atleta. Ele que dará a autorização. O advogado, ou o sindicato, só atuará com a autorização do jogador. O sindicato não pode pleitear algo que o atleta não queria. Passa pelo crivo do jogador. Existe a possibilidade de o sindicato fazer uma reclamação geral, uma reclamação conjunta, mas os atletas teriam que dar a autorização também – opinou Bracks.

O parágrafo 1 do regulamento diz que "ocorrendo atraso, caberá ao atleta prejudicado, pessoalmente ou representado por advogado constituído com poderes específicos ou, ainda, por entidade sindical representativa de categoria profissional, formalizar comunicação escrita ao STJD, a partir do início até 30 (trinta) dias contados do encerramento da competição".

O clube, se punido, perderá os pontos dos jogos que fizer enquanto não quitar os débitos. Caso não haja mais partidas para fazer, os pontos serão descontados nos confrontos realizados no período em que o time não pagou os salários. Para Bracks, ainda é difícil imaginar a aplicabilidade da regra.

- Tem que ver como vai ser um julgamento desses no STJD. O tribunal nunca teve essa técnica de norma para fazer julgamentos como esse. Perda de pontos por conta de dívidas trabalhistas é algo inédito na justiça desportiva. É difícil avaliar. Como o tribunal vai caracterizar esse atraso? O tribunal não tem poderes para solicitar os balancetes dos clubes. Esse é um trabalho da CBF, que não consultou ninguém no STJD para criar a regra. A impressão é que a CBF colocou o STJD em maus lençóis. A CBF poderia fazer esse controle simplesmente pedindo os balancetes dos clubes todo mês.

Ao portal da CBF, o diretor financeiro da entidade, Rogério Caboclo, ressaltou que a nova regulamentação, que foi copiada das competições da Federação Paulista, é uma medida para garantir o pagamento dos salários dos atletas. A punição aos clubes não é a meta, mas uma forma de prevenir os atrasos.

- O desejo de todas as partes é que os clubes paguem em dia e não haja necessidade de punição. Se tivermos poucas ou nenhuma condenação, não significa que o Fair Play Trabalhista deu errado. O pagamento em dia é o verdadeiro sucesso da lei. Ninguém pretende ver clubes sendo rebaixados ou excluídos de competição por motivos que extrapolem o campo de jogo. Embora isso possa ocorrer, naturalmente, em casos extremos – disse o diretor financeiro da CBF.

Em outra regulamentação, que rege as transferências e registros dos atletas, também foi incluído um artigo que prevê punições aos clubes que estiverem em débito com seus atletas ou não pagar à outra equipe as taxas por uma transferência. O time pode ser multado ou impedido de registrar novos jogadores por até dois anos.

Confira o que diz o regulamento (válido para as Séries A, B e C do Brasileiro):

Artigo 18 - O Clube que, por período igual ou superior a 30 (trinta) dias, estiver em atraso com o pagamento de remuneração, devida única e exclusivamente durante a competição, conforme pactuado em Contrato Especial de Trabalho Desportivo, o atleta profissional registrado, ficará sujeito à perda de 3 (três) pontos por partida a ser disputada, depois de reconhecida a mora e o inadimplemento por decisão do Superior Tribunal de Justiça Desportiva (STJD).

Parágrafo 1º - Ocorrendo atraso, caberá ao atleta prejudicado, pessoalmente ou representado por advogado constituído com poderes específicos ou, ainda, por entidade sindical representativa de categoria profissional, formalizar comunicação escrita ao STJD, a partir do início até 30 (trinta) dias contados do encerramento da competição, sem prejuízo da possibilidade de ajuizamento de reclamação trabalhista, caso a medida desportiva não surta efeito e o clube permaneça inadimplente.

Parágrafo 2º - Comprovado ser o Clube devedor, conforme previsto no caput deste artigo, cabe ao STJD conceder um prazo mínimo de 15 (quinze) dias para que o Clube inadimplente cumpra suas obrigações financeiras em atraso, de modo a evitar a aplicação da sanção de perda de pontos por partida.

Parágrafo 3º - A sanção a que se refere o caput deste artigo será sucessiva e cumulativamente aplicada em todas as partidas da competição que venham a ser realizadas enquanto perdurar a inadimplência.

Parágrafo 4º - Caso inexista partida a ser disputada pelo Clube inadimplente quando da imposição da sanção, a medida punitiva consistirá na dedução de três (3) pontos dentre os já conquistados na competição.

Parágrafo 5º - Caso não haja Lei específica sobre este tema, a regra aprovada à unânimidade pelos 20 clubes da série A, em reunião do Conselho Técnico datada de 2 de março de 2015, valerá a partir do início da competição até 30 (trinta) dias após o seu término, não se considerando débitos trabalhistas anteriores e posteriores.

Parágrafo 6º - Esta norma é aplicável sem prejuízo do disposto no artigo 66A do RNRTAF – Regulamento Nacional de Registro e Transferência de Atletas de Futebol, resultante de regra vinculante e obrigatória da FIFA, conforme circular nº 1468/2015, de 23/02/15

Fonte: http://globoesporte.globo.com/futebol/noticia/2015/03/cbf-divulga-regulamentacao-do-fair-play-trabalhista-para-series-b-e-c.html

Presidente da CBF José Maria Marin

CAMPEONATO BRASILEIRO DE TRIATHLON 2015 - JOÃO PESSOA - PB

O jaboticabalense Rodrigo Dantas de Lucas, competiu com os melhores triatletas do país e alguns dos mais promissores da América do Sul, dia 07/07 em João Pessoa e conquistou o 3º lugar na categoria de 40 a 44 anos e foi o 8º colocado entre todos os amadores de todas as idades. Rodrigo completou a prova com 2h15'34".

Outro jaboticabalense que fez bonito foi Daniel Bazoni, terminando em 8º lugar e fez em 2h34'.

A largada foi na frente da Fundação Casa de José Américo. Os atletas disputaram 1.500 m na natação, 40 km no ciclismo e 10 km no atletismo, nas categorias Feminino e Masculino. O público teve a experiência de perceber a vivacidade da modalidade.

- O triatlo é o esporte que mais rápido chegou aos jogos olímpicos e é voltado a todas as idades. Em um campeonato brasileiro, você vê reunidos atletas profissionais em nível olímpico lado a lado com atletas amadores que estão iniciando agora - disse Márcio Córdula, presidente da Federação de Triatlo da Paraíba.

O Brasileiro, inclusive, vai contar com todos os atletas que brigam por uma vaga na seleção brasileira de triatlo, que é pré-requisito para quem quiser disputar os Jogos Olímpicos do Rio de Janeiro no ano que vem. Isto acontece porque o Campeonato Brasileiro dá ponto para o ranking nacional. Este, por sua vez, define quem vai integrar a seleção brasileira da modalidade e assim ter o direito de encarar o Circuito Mundial, que define as vagas nas Olimpíadas.

O triatlo é o esporte que mais rápido chegou aos Jogos Olímpicos e é voltado a todas as idades.

Os 5 primeiros atlétas de cada categoria, conquistaram a vaga para disputar o Campeonato Mundial e o jaboticabalense Rodrigo Dantas de Lucas conquistou seu lugar.

O atléta está em busca de apoio para a passagem e inscrição.(16)9.9167-4468 ou rodrigodantas0206@gmail.com

Palestra promovida pela FAE discute novas regras do basquete

Professores da FAE e Rede Municipal de Ensino participam do encontro

A FAE (Fundação de Amparo ao Esporte), promove neste dia 14, a partir das 13h30 no Ginásio de Esportes, o curso de atualização das novas regras de basquete que entraram em vigência em 1º de janeiro.

A palestra será ministrada pelo ex-árbitro internacional e hoje Supervisor de Arbitragem da CBB (Confederação Brasileira de Basquete) José Augusto Piovesan Neto. "A atualização é necessária para garantir uma formação melhor aos alunos das escolinhas e garantir uma adaptação melhor dos atletas que já disputam campeonatos", afirma o Presidente da FAE, Samuel Cunha.

José Augusto Piovesan Neto é professor licenciando em Educação Física, ex árbitro de basquete, categoria internacional, com participação na Olimpíada de Atlanta.

MODALIDADE DE BASQUETEBOL DA F.A.E./JABOTICABAL , APÓS 23 ANOS, RETORNA À DISPUTA DO CAMPEONATO PAULISTA , DESTA VEZ INICIANDO NA CATEGORIA DE BASE FEMININA

No último dia 24 de Fevereiro , foi realizada a reunião técnica das categorias de base feminina na sede da Federação Paulista de Basquete (FPB), ministrada pelo Vice-Presidente da entidade, Ênyo Correia e pela Tatiana Steigerwald, do Departamento Técnico da FPB, onde foram definidos os sistemas de disputas destas categorias com a participação dos representantes de cada equipe. A cidade de Jaboticabal foi representada nesta reunião técnica pelo Presidente da F.A.E./JABOTICABAL, Samuel Cunha e o Diretor de Esportes do D.E.L. e técnico responsável pelas equipes de competição de basquete masculino e feminino da F.A.E., João Pifer.

Neste ano de 2015, a cidade de Jaboticabal está retornando a Federação Paulista de Basquete, após um intervalo de 23 anos, onde a equipe adulto masculino de basquete do Jaboticabal Atlético disputou na década de 80 e 90, sob a responsabilidade do técnico Élvio Piffer Junior (Pifão). Nesta edição do Campeonato Paulista/categoria de base/2015, a F.A.E./JABOTICABAL será representada pela equipe de basquete feminino/sub-15, com atletas formadas nas escolinhas de iniciação da F.A.E. E D.E.L./JABOTICABAL, trabalho este realizado pelas profissionais de Educação Física: Nayhara Servidone/Lucimara Silva e Luiza Lemos, sob a coordenação do técnico João Pifer.

O Campeonato Paulista/sub-15 feminino, neste ano contará com a participação de 10 equipes: A.D.C./BRADESCO-OSASCO/A.D. - CENTRO OLÍMPICO-SP / A.D.C. - SÃO BERNARDO / A.E.-VALINHOS / APAGEBASK - GUARULHOS / C.A. JUVENTUS / CASA DO GAROTO - TUPÃ / F.A.E. - JABOTICABAL / SESI-SP / E TOP THERM / PRESIDENTE VENCESLAU, classificando as 04 primeiras agremiações para o quadrangular final série ouro, ficando as outras equipes de 5º a 8º para disputar a série prata.

O técnico João Pifer, demonstra a alegria e a satisfação de poder participar de um Campeonato Estadual, tanto na evolução do nível técnico dos profissionais envolvidos, como os atletas e poder defender a F.A.E. e a cidade de Jaboticabal a nível Estadual. "Como jogador da equipe adulto de basquete, tive a oportunidade de representar minha cidade, e agora como técnico, após trabalharmos durante 23 anos e revelarmos várias atletas para outras equipes, jamais pensei em atingirmos um nível tão bom de trabalho, em termos de formação na base e nível de competição. Vamos ter a oportunidade de oferecermos uma estrutura mais adequada para nossos atletas, graças à visão, a competência e o excelente trabalho realizado pelo Prefeito Raul Girio e toda a diretoria da F.A.E./JABOTICABAL, através do Presidente Samuel Cunha. Sabemos que vamos encontrar muitas dificuldades em relação aos adversários no início, que já disputam este tipo de competição há anos. Não contamos com resultados positivos no início, mas vamos nos preparar para que no futuro tenhamos equipes competitivas a nível Estadual", concluiu João Pifer.

Câmara Municipal de Jaboticabal

"Palácio Ângelo Berchieri"

INFORMATIVO

Andréa Cristiane Fogaça de Souza Nogueira
"Dra. Andréa Delegada" (PSDB) – *1º Secretária*

Dra. Andréa agradece o Prefeito Municipal Prof. Raul Girio, a Primeira Dama Cidinha Girio (Fundo Social de Solidariedade), as Secretarias de Saúde e Meio Ambiente, a APEOESP - Profª Maria Carlota, as Funcionárias da DDM - Delegacia de Defesa da Mulher, o Conselho Municipal da Condição Feminina, em nome da Presidente Mirian Capalbo, o Sindicato dos Funcionários Públicos Municipais, o Women's Clube, a AAPROCON, a FAE – Departamento de Esportes, a todos os profissionais da beleza, os estabelecimentos comerciais, a imprensa escrita e falada e a todos aqueles que de uma forma ou de outra contribuíram para a realização de mais um evento em comemoração ao Dia Internacional da Mulher. Sem o apoio de todos e, principalmente, sem a presença dos profissionais que oferecem trabalho voluntário, não seria possível a realização de tão majestoso evento. Coloca-se a disposição pelo telefone: 3209-9488 ou Facebook: Dra. Andréa Delegada.

Benedito De Vitto Junior
"Junior de Vitto" (PTC)

O Vereador Junior De Vitto prestigiou o 1º Encontro de Cavaleiros de Jaboticabal, realizado dia 1º de março, evento beneficente com parte da renda revertida ao Hospital de Câncer de Barretos. Preocupado com a crise hídrica, encaminhou ao SAAEJ ofício solicitando que seja distribuído à população de Jaboticabal redutor de pressão de água para torneiras, no intuito de economizar o recurso, visando sua garantia para o futuro, e desta forma, estimular a consciência ambiental nos munícipes. No dia 06 foi realizada Sessão Solene em homenagem ao Dia Internacional da Mulher na Câmara Municipal. Junior De Vitto prestou uma justa homenagem a duas mulheres que desenvolvem um importante trabalho social na comunidade: Irmã Neyde Granja de Souza e Amanda Pereira Antônio. Está à disposição de toda a população em seu gabinete na Câmara Municipal de Jaboticabal, pelo telefone 3209-9496 ou pelo facebook.com/Junior De Vitto.

Carlos Eduardo Pedroso Fenerich
"Dr. Edu Fenerich" (PPS) - *Presidente*

O Vereador Dr. Edu Fenerich esteve, na quarta-feira dia 04 de março, em reunião em São Paulo, na sede da VUNESP, para tratar da realização de concurso público para preenchimento de cargos de provimento efetivo da Câmara Municipal de Jaboticabal. O resultado foi muito positivo e, é praticamente certo que o concurso será de fato realizado pela VUNESP, que há 35 anos realiza concursos públicos por todo o país, sendo responsável, inclusive, pela realização dos vestibulares da UNESP. Na sexta-feira, dia 06 de março, Dr. Edu Fenerich presidiu Sessão Solene da Câmara Municipal em comemoração ao Dia Internacional da Mulher. Na ocasião foram homenageadas 24 mulheres escolhidas pelos Vereadores. O evento foi plenamente exitoso, com o plenário da Câmara Municipal se mostrando demasiado pequeno para o enorme público que lá compareceu. Dr. Edu Fenerich fez questão de afirmar que a Câmara Municipal ao homenagear as 24 mulheres escolhidas pelos Vereadores estava, em verdade, homenageando todas as belas e valorosas mulheres jaboticabalenses de nascimento ou adoção. O presidente da Câmara Municipal, Dr. Edu Fenerich, coloca seus gabinetes de Vereador e de Chefe do Poder Legislativo Municipal, à inteira disposição dos munícipes para tudo aquilo que possa realizar no legítimo desempenho de suas funções. Gabinete de Presidente: telefone 3209-9497 com a Vanessa. Gabinete de Vereador: pelo telefone 3209-9495 com a Magali e Mário

Carmo Jorge Marques Reino
"Carmo Jorge" (PV)

O vereador Carmo Jorge Reino tem trabalhado em benefício da população e ficou muito grato, pois a unidade da UPA em Jaboticabal começou a funcionar no último dia 09. "O meu trabalho é voltado em benefício do povo, foi um trabalho que fiz, e quem ganhou foi a cidade. Agradeço em nome dos nossos moradores de Jaboticabal ao Dr. Nechar que atendeu meu pedido para trazer a UPA para a nossa cidade, hoje é uma realidade, porque sei o quanto a saúde é essencial, precisamos de um atendimento mais digno, com respeito a todos que precisam do SUS", afirmou o Vereador. Carmo Jorge também tem cobrado do Poder Executivo pelos direitos de periculosidade dos vigias da Prefeitura. Está também pedindo providências ao Prefeito e ao Jurídico do Executivo, para fazer o melhor e não prejudicar as pessoas que prestaram o concurso público, porque a prova foi uma negação e prejudicou a maioria dos candidatos.

Jan Nicolau Baaklini
"Jan Nicolau" (PP)

Buscando suprir algumas das muitas necessidades de Jaboticabal, o Vereador Jan Nicolau protocolou em Sessão Ordinária, dia 02, na Câmara Municipal, Indicações que vão desde a reiteração de pedido solicitado, desde maio de 2013, referente à colocação de abrigos e assentos em todos os pontos de ônibus circular disponibilizados no município; colocação de cobertura na entrada da Creche Honório Cardoso, no bairro Sambra; aumento de número dos locais disponibilizados para a renovação da Carteira do Idoso que utilizam o transporte coletivo; Requerimentos dentre os quais solicita informações sobre se existe algum projeto por parte da Prefeitura Municipal para atender a Indicação nº 733/2013, referente à disponibilização de um depósito para recebimentos de sobras de materiais de construção para doação às pessoas carentes e ONGs; data prevista para o término da construção das Creches no Jardim Santo Antônio e no Parque das Araras, valor gasto com as mesmas e a capacidade máxima de crianças que irá atender, entre outros inúmeros trabalhos. "Aproveito o momento para cumprimentar todas as Mulheres pelo dia 8 próximo, pois, por meio de muita luta, essas guerreiras vem conquistando cada vez mais seu espaço na sociedade", finaliza o vereador.

João Roberto da Silva
"Prof. João Roberto" (PT)

O vereador Prof. João Roberto está atento às questões relativas à preservação do meio ambiente e sobre o consumo consciente dos recursos naturais, por esse motivo, encaminhou diversas Indicações sobre esta temática, como: para que fosse alterado o Código de Edificações, visando o incentivo à população para que as construções sejam feitas com captadores de águas pluviais e com células fotovoltaicas. Além disso, foi feita Indicação para que a Prefeitura também se adeque ao modelo de desenvolvimento sustentável, instalando o sistema de captação de água pluvial e células fotovoltaicas nos próprios imóveis municipais, com o objetivo de diminuir o consumo de energia. Na última Sessão ordinária (02), o Vereador apresentou o Projeto de Lei Ordinária 379/2015, que dispõe sobre a instalação de hidrômetros individualizados nos condomínios de Jaboticabal, essa medida visa diminuir o consumo e se baseia no princípio de justiça, pois cada um paga o que realmente consume. Contato do Gabinete: 3209-9486, facebook.com/mandatojoao.

Luiz Augusto do Amaral
"Prof. Amaral" (PV)

Prof. Amaral falou aos ouvintes da Rádio Vida Nova, ocasião em que bordou um tema de extrema importância na realidade de Jaboticabal "As drogas como causa da degradação humana". O Vereador participou de Sessão Ordinária na qual indicou ao Executivo a realização de estudos para implantação do gerenciamento do abastecimento e manutenção da frota de veículos da Prefeitura Municipal por empresa especializada, como é realizado hoje nas unidades da UNESP. Prof. Amaral parabeniza todas as mulheres pelo seu dia, data muito justa, pois representam a essência do amor fraternal. Acompanhe o trabalho do Prof. Amaral pela internet: www.camarajaboticabal.sp.gov.br, facebook.com/Luiz Augusto Amaral ou pelo gabinete - 3209-9490.

Maria Carlota Nieto Rocha
"Carlota" (PT)

Carlota tem participado de várias reuniões do Conselho Municipal da Condição Feminina, juntamente com o Fundo Social de Solidariedade, DDM, APEOESP e demais segmentos. Homenageou no último dia 06, na Câmara Municipal as mulheres: Dercy Polachini e Maria Helena Nuno Cestari. Com os demais membros da Comissão de Justiça e Redação reúne-se semanalmente para estudo de projetos. Participou no dia 06, na ACIJA, do 1º Fórum sobre População em Situação de Rua, e achou relevante, sobretudo com a união entre as Secretarias de Assistência Social, de Saúde e de Obras e Serviços Públicos. Carlota esteve em São Paulo, na Assembleia Legislativa, para liberação de verbas em prol do Hospital e Maternidade Santa Isabel, para aquisição de uma UTI Móvel e implantação de um elevador, pois no local há apenas uma rampa de acesso do centro cirúrgico para os pavilhões. Apresentou na última Sessão Ordinária, 02, várias Indicações solicitando: limpeza de terrenos e calçamento na Rua Cesário Martins, que ainda não possui asfalto nas proximidades da FATEC; e apreensão de bovino e equinos soltos pelos bairros.

Roberto Alessandro Raymundo
"Roberto Raymundo" (PSC)

O Vereador Raymundo solicita estudos, para que possa haver um planejamento moderno de revitalização na área central da cidade, compreendida entre a Rua Rui Barbosa e a Avenida Pintos. O objetivo é tornar a região central do município mais bonita, adequada e oferecer praticidade aos lojistas, bem como, aos clientes e visitantes, com uma infraestrutura previamente estudada, bem planejada, contendo estacionamento em apenas um lado, disciplinado no sentido 45° em forma diagonal e do outro lado fazer um estudo para ver se deve manter-se como está atualmente ou se sofrerá algumas modificações, contendo sinalizações de trânsito, rebaixamento de guias para cadeirantes, arborização adequada ao local, bancos distribuídos na referida área em toda sua extensão, lixeira, etc. "Sem dúvida será um atrativo aos moradores do município e da região para fazerem compras em Jaboticabal". O Vereador está à disposição 3209-9492 na Câmara Municipal ou Facebook vereadorrobertoraymundo@gmail.com

Rubens Caluby da Gama Junior
"Rubinho Gama" (PTB) - 2º *Secretário*

O Vereador Rubinho Gama fez as seguintes Indicações: nº 1580 reiterando a Indicação nº 1301, para a instalação de 04 (quatro) suportes com refletores de vapor de alumínio de 1.000 (mil) Watts a cada guarita existente no meio do cemitério municipal; nº 1578, reiterando a Indicação nº 1302, para que sejam ativadas as iluminações em 02 (dois) postes, tipo margarida, já existentes no cemitério municipal. E Indicação nº 1553, reiterando as nº 144/2013, 591/2013 e 990/2014, para que seja feito um estudo técnico sobre a instalação de redutores de velocidade na Rua São João, no Bairro Residencial Jaboticabal. Rubinho Gama coloca seu gabinete a disposição dos munícipes da querida Cidade das Rosas. Telefone: 3209-9485.

Sergio Aparecido Ramos
"Serginho Ramos" (PPS)

O Vereador Serginho Ramos participou no último dia 29, da Reunião Extraordinária do Conselho Municipal do Negro, com objetivo de tratar de alterações na Lei e Projeto de Lei já enviados ao Poder Executivo, com a presença de todos os membros efetivos, tendo a pauta declinado sobre Concurso Público no Município, quesito convocações e posse do aprovado. Participou também de Sessão Ordinária no dia 02, com a retomada das atividades parlamentares considerando a abertura de mais uma Sessão Legislativa agora em 2015, podendo neste momento participar e integrar as Comissões Permanentes da Câmara Municipal de Jaboticabal. Dessa forma, deseja aos nobres parlamentares, autoridades do Município e toda população um ano de muito trabalho, bons frutos com desenvolvimento social e participação popular.

Vitório De Simoni
"Vitório" (PMDB) - *Vice-Presidente*

Vereador Vitório De Simoni foi eleito como Presidente da Comissão de Desenvolvimento Socioeconômico, Geração de Emprego, Indústria, Comércio, Agronegócio e Turismo e também Presidente da Comissão de Direitos Humanos e Cidadania, ambas para o biênio 2015-2016. Fez Indicação ao Executivo para a reposição de semáforo na Rua São Sebastião, esquina com a Rua Marechal Deodoro, ao lado da Escola Estadual Aurélio Arrobas Martins, para melhorar segurança no trânsito do local. Fez Moção de Congratulação ao Padre Antônio Carlos Molena, pela nomeação como administrador da Diocese de Jaboticabal, e ao senhor Ademar Custódio pela nomeação ao cargo de Presidente da ARPEN Brasil - Associação dos Registradores Civis das Pessoas Naturais, cargo este a nível nacional. Fiscalizou vários locais na cidade para averiguar a atual situação da limpeza referente aos roçamentos em Jaboticabal, pôde observar o mato alto dentro do Córrego Cerradinho na Marginal, como também, guias próximas a Faculdade Moura Lacerda, e rotatórias do município, pois tem uma grande preocupação quanto aos surtos de dengue em Jaboticabal. Tem trabalhado em prol da população e aceita sugestões e ideias no seu gabinete. O Vereador Vitório De Simoni coloca-se à disposição o seu gabinete na Câmara Municipal. Telefone 3209-9491 – Facebook: vitorio.desimoni - Fan Page: Vitório De Simoni.

Wilson Aparecido dos Santos
"Wilsinho Locutor" (PV)

Wilsinho visitou a UPA para acompanhar o início dos atendimentos. Foi recebido pelo Chefe do Executivo, pela Secretária de Saúde - Renata Assirati, pelo Secretário de Governo - José Paulo Lacativa, pelo Administrador da UPA - André Luiz Domingues e por Julie Rossi Saguia - Chefe de Gabinete da Secretaria da Saúde. Parabeniza os envolvidos, e principalmente o Prefeito Raul Girio pela conclusão da obra, que garantirá mais saúde para os munícipes de Jaboticabal. Wilsinho prioriza acima de tudo a saúde, sempre em busca de melhores condições para os munícipes, e vem cobrando da Secretaria da Saúde remédio de alto custo e remédio na Farmácia do Povo. Está cobrando do prefeito que o dinheiro do IPVA seja investido no trânsito de Jaboticabal. Wilsinho vai continuar fiscalizando e cobrando: melhores condições no trânsito, que exige um planejamento urgente devido ao crescimento do município e ao excesso do fluxo de veículos; a falta de segurança e os roubos que afetam os postos comercias; os altos valores cobrados pelo serviço de caçambas em Jaboticabal; recapeamento de várias ruas; implantação e manutenção de massa asfáltica. O Vereador sempre atende a população em seu gabinete.

Próxima Sessão Ordinária: 16/03, às 20 horas, na Câmara Municipal

Acompanhe o trabalho do vereador
Acesse:
www.camarajaboticabal.sp.gov.br

Por Roberto Lucas Scatolin - MTB – 63.486/SP
As informações deste informativo são repassadas pelos Assessores de Gabinete dos Vereadores.

JOSÉ AUGUSTO DE PAULA

PORQUE AS NAVES TERRESTRES AINDA NÃO DETECTARAM VIDA FORA DA TERRA?

GRANDE CRUZADA DE ESCLARECIMENTO

- A TERCEIRA VISÃO – **ANO III DA NOVA ERA**

(OU OS FATOS SÃO SECRETOS?)

Continuamos com nossas assertivas contidas no Livro: "PROVA FINAL – A VIDA É ETERNA", sobre a Pluralidade dos Mundos, agora enfocando o título desta matéria.

Como sabemos, várias naves foram enviadas à Lua, inclusive tripuladas, e diversas sondas percorrem nosso Sistema Solar tirando fotos e mais fotos e nada de (oficialmente) se ver algum extraterrestre. Assim fica a grande indagação que persiste no meio terráqueo, quanto a existência de vida ou não fora do nosso Planeta.

Embora, diga-se de passagem, existem inúmeras provas de OVNIS que os governos dos EUA, RUSSIA, BRASIL e outros países registram, mas teimam em não divulgar, pois consideram arquivos secretos.

Porém, aludimos que não haveria mesmo de detectá-las, pois os planetas que nos cercam (os que se situam dentro do Sistema Solar) são constituídos de outras formas de subsistência de vida, ou seja, uma onda de vida mais aprimorada, onde os seres lá viventes são constituídos de uma forma perispiritual condizentes com a sua evolução cósmica.

Convém salientar aqui, que em outros sistemas solares em outras Galáxias existem infinitos planetas com ondas de vida vibratórias dentro do nosso nível, além de uns inferiores e outros superiores ao nosso.

Podemos saber, por exemplo, lendo um livro ditado pelo venerável mestre Ramatís, sobre os seres que vivem no planeta MARTE, intitulado "A VIDA NO PLANETA MARTE", obra psicografada por HERCILIO MAES, editado pela Livraria Freitas Bastos, cujo propósito, nele contido, é o de conscientizar aqueles que não conseguem enxergar um palmo à frente do nariz sobre as diferentes formas de vida no universo.

NÃO SERIA RAZOÁVEL, POIS, QUE DEVERÍAMOS ENCONTRAR HUMANOIDES EM ALGUM PLANETA DO SISTEMA SOLAR!

Iremos, porém, se dispuséssemos de conhecimentos tais, chegar às outras galáxias onde há outros sistemas solares paralelos ao nosso, onde há também, humanoides dentro da onda de vida que caracteriza nossa extirpe, além é claro, da vida extracorpórea (espiritual).

E aí, convenhamos!

Se ainda, nós, terráqueos, não vivemos "pari-passu" com a Divindade, e mais ainda os cientistas de nossa espécie cujos "conhecimentos" que eles pensam ter não passam de "conhecimentos capengas", isto é, não são completos, pois só estudam o Cosmos sob o angulo estritamente terreno pelo ponto vista linear da 3D, só têm mesmo que permanecer num campo restrito de conhecimentos. Por isso aludimos, já está na hora de começarem a estudar paralelamente os assuntos científicos de modo mais amplo, ou seja, pelo fundamento etérico astral (espiritual).

ASSIM SENDO, COMO HAVERÍAMOS DE DETECTAR OUTROS SISTEMAS DE VIDA MAIS ADIANTADOS DO QUE O NOSSO SE OS MEIOS DE QUE DISPOMOS É RESTRITO AOS OLHOS E SENTIDOS DA CARNE?

Some-se ao modo capenga, temos a considerar que as naves terrestres ainda são meros veículos primitivos perto de uma Nave Extraterrestre – Disco Voador. Por isso, dentro da ótica da 3ª Dimensão FICA DIFICIL ACHAR VIDA FORA DO PLANETA TERRA!

Mas agora, vamos começar a fazer nossa própria viagem de exploração aos mundos que nos cercam, sem necessidade de naves, mas antes falaremos algo sobre o nosso SOL, cujas informações oriundas de Atanagildo, encontram-se no livro: "A SOBREVIVÊNCIA DO ESPIRITO", obra psicografada por HERCILIO MAES, editado pela Livraria Freitas Bastos S/A.

U M S OL 3 x 1

1 - SOL FÍSICO – PARA A TERRA FÍSICA.

2 - SOL ASTRAL – PARA O MUNDO ASTRAL.

3 - SOL MENTAL – PARA O MUNDO MENTAL CONCRETO.

Na próxima matéria iremos focalizar o que significa cada um desses sóis, para vislumbrar uma nova realidade, dentro da perspectiva da Nova Era cuja onda vibratória é a da Quinta Dimensão.

(Trechos do Livro: PROVA FINAL-A VIDA É ETERNA – escrito e editado por j.Augusto de Paula)

LUZ & PAZ

JOSÉ AUGUSTO DE PAULA

Afirmação dos Anjos: *Enquanto eu expando a minha compreensão da Vida, do Universo e de Tudo O Que É, eu percebo que a minha perspectiva muda, começo a compreender coisas que antes não estavam disponíveis a mim e a ver o mundo e aqueles ao meu redor, sob uma nova luz."*

Jaboticabal garante tratamento para dependentes químicos

Tratamento de saúde e internação para moradores em situação de rua é prioridade neste momento

A Prefeitura de Jaboticabal trabalha incansavelmente para amenizar o problema – que atinge todo país - com usuários de álcool e drogas. Um convênio com duas clínicas de recuperação foi assinado e cinco pessoas já estão internadas. Outras cinco já manifestaram interesse e estão sendo medicadas ou examinadas para seguirem para internação.

De acordo com a secretária de Saúde, Renata Assirati, os convênios vão garantir internação para até 14 pessoas – 10 vagas para homens e vagas para 4 mulheres. "A cada quinze dias vamos até eles e oferecemos tratamento de saúde e a possibilidade de internação. Ainda encontramos resistência, mas acredito que, com o tempo, alcançaremos um número expressivo de pessoas beneficiadas."

A ação integra a campanha "*Informação salva vidas. Esmola não!*", na qual a Secretaria de Saúde oferece atendimento médico aos moradores em situação de rua e aos interessados tratamento como internação ou acompanhamento pelo SAUAD. A Assistência Social também faz sua parte através do Serviço de Abordagem Social.

Conheça os serviços disponíveis na Prefeitura:

Trabalho e cursos – A prefeitura de Jaboticabal garante emprego temporário para 100% dos moradores de rua interessados em trabalhar, através do projeto Frente de Trabalho. Oferece, ainda, cursos de qualificação gratuitos. Os interessados trabalham por seis meses, com salário de R$ 724.

Internação – A Prefeitura está oferecendo um tratamento especial aos moradores de rua. Além das vagas para internação em hospitais psiquiátricos da região, a Secretaria de Saúde firmou convênio com duas comunidades terapêuticas. 100% dos moradores que aceitam ajuda e optarem pela internação tem sua vaga garantida.

Serviço de Abordagem Social - Uma equipe especializada, formada por assistente social e agentes sociais, acompanharam os moradores de rua em 2013 e 2014. Criaram vínculos e ofereceram ajuda a todos. Realizaram uma triagem, tentando reestabelecer os vínculos com suas famílias de origem ou oferecer tratamento na rede municipal de saúde. A aceitação da ajuda não pode ser imposta, conforme prevê a lei brasileira. O trabalho é diurno e noturno.

CREAS – O Centro de Referência Especializado de Assistência Social oferece proteção social especial com foco nas situações de risco, exclusão e vulnerabilidade já estabelecidas ou acirradas. A unidade dá total apoio aos moradores de rua, buscando reestabelecer os vínculos familiares e sociais.

Fórum e discussão - A Secretaria de Assistência Social promoveu, no dia 06, o 1° Fórum sobre População em Situação de Rua. O objetivo foi trazer a problemática para discussão em sociedade, estimulando a reflexão sobre o tema para, juntos, pensarmos nas formas de ajudar essas pessoas. O evento será gratuito e aberto a todos os interessados.

Casa Transitória - A Prefeitura inaugurou, em 2014, o novo prédio para acolher os moradores de rua. O local conta com amplos quartos, cozinha e área administrativa, com capacidade para atender até 30 pessoas. Os moradores recebem café da manhã, almoço e jantar. A permanência é de três dias, mas alguns permanecem no local por mais tempo. A Casa conta com cozinheira, auxiliar administrativa, assistente social, motorista e profissionais da limpeza. Cada morador recebe produtos de higiene individualizado e são convidados a colaborar com a manutenção do prédio. Para ser acolhido é imprescindível que a pessoa aceite deixar as ruas e respeite as regras básicas de convivência – entre elas o abandono do uso de armas brancas, álcool e drogas.

SAUAD – O Serviço de Atendimento aos Usuários de Álcool e Drogas (SAUAD) conta com uma equipe multidisciplinar para ajudar aos dependentes e seus familiares. Os pacientes passam por uma triagem para detectar os principais problemas causados pelas drogas no paciente. Em seguida, as psicólogas traçam um plano de trabalho individual ou coletivo, dependendo de cada caso. Se houver necessidade, o paciente é encaminhado ao Ambulatório de Saúde Mental para consulta com um psiquiatra, que indica o tipo de tratamento adequado (medicação ou internação para desintoxicação). Interessados devem procurar a Travessa Diogo Barbosa, n° 35, ao lado do Centro de Infectologia. Mais informações pelo telefone (16) 3203-8233.

Passagem Social – O Projeto Migrante fornece passagens para cidades circunvizinhas, num raio de 70 km. Este serviço é destinado aos migrantes e às pessoas que estão em trânsito que não possuem condição financeira para aquisição de passagens. O Serviço está localizado no Terminal Rodoviário. O projeto é uma parceria com o Governo do Estado de São Paulo.

SANDRA DO CARMO BALDAO FERRARESI 24747557806 ME, torna público que recebeu da CETESB a LP/LI nº 52000505 e requereu a Licença de Operação para fabricação de abraçadeiras, cantoneiras e suportes metálicos, sito à Av. Elaine Cristina Mialichi Polachini, 130 - Jardim Pedroso - 14.871-320 - Jaboticabal/SP.

Martins Cruz & Cia Ltda., torna público que recebeu da CETESB a Licença Prévia nº 52000372 e requereu a Licença de Instalação para serviço de fundição de metais ferrosos, sito à Rodovia Brigadeiro Faria Lima nº 2.200 Km. 342 + 55 metros – Jaboticabal - SP.

ORAÇÃO DE SÃO BENTO

"Óh glorioso patriarca São Bento, que vos mostraste sempre compassivo com os necessitados, fazei que também nós, recorrendo à vossa poderosa intercessão, obtenhamos auxílio em todas as nossas aflições; que nas famílias reine a paz e a tranquilidade; que se afastem de nós todas as desgraças, tantos corporais, quanto espirituais, especialmente o mal do pecado. Alcançai do Senhor a graça de (Faça o pedido) que vos suplicamos, finalmente vos pedimos que ao término de nossa vida terrestre possamos ir louvar Deus convosco no Paraíso. Amém. ***(L.I.S.)***

ORAÇÃO DE SÃO BENTO

"Óh glorioso patriarca São Bento, que vos mostraste sempre compassivo com os necessitados, fazei que também nós, recorrendo à vossa poderosa intercessão, obtenhamos auxílio em todas as nossas aflições; que nas famílias reine a paz e a tranquilidade; que se afastem de nós todas as desgraças, tanto corporais, quanto espirituais, especialmente o mal do pecado. Alcançai do Senhor a graça de (Faça o pedido) que vos suplicamos, finalmente vos pedimos que ao término de nossa vida terrestre possamos ir louvar Deus convosco no Paraíso. Amém. ***(L.I.S.)***

"EDITAL DE CITAÇÃO E INTIMAÇÃO (Prazo: 20 dias) O Dr. Roberto Modesto Jeuken, Juiz Federal da Vara acima referida, na forma da lei, etc. FAZ SABER aos que o presente edital virem ou dele conhecimento tiverem e interessar possa, que nos autos da Monitória nº 0001278-87.2013.403.6102 que a CAIXA ECONÔMICA FEDERAL move em face de LIZANDRA REGINA NICOLAU e outro, através deste FICA A REQUERIDA LIZANDRA REGINA NICOLAU, inscrita no CFP sob nº 222.846.978-52, com endereço na Rua Com. João Maricato, 577, Jd. Independência, no município de Jaboticabal/SP, CITADA nos termos do artigo 1.102-b do Código de Processo Civil para, no prazo de 15 (quinze) dias, pagar a quantia de R$ 69.732,17 (sessenta e nove mil, setecentos e trinta e dois reais e dezessete centavos), valor posicionado para 24/01/2013, ou oferecer embargos, no prazo legal. E para que chegue ao conhecimento de todos e ninguém possa alegar ignorância, especialmente a requerida supra citada, por não ter sido encontrada para sua citação e intimação pessoal, ficará citada e intimada através do presente edital que será publicado e afixado na forma da lei. Dado e passado nesta cidade e Comarca de Ribeirão Preto-SP, aos 25 de fevereiro de 2015. Eu, Joao Francisco de Pádua Guerra - RF 7239, Técnico Judiciário, digitei. E eu, Maria Augusta M. V. T. Cabral - RF 2713, Supervisora de Expedientes Diversos, subscrevi".

O que pesa mais... a verdade ou a mentira?

P/ Noel o Mensageiro da Paz

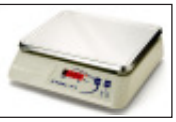

SINDICATO DOS EMPREGADOS NO COMÉRCIO DE JABOTICABAL
Rua São Sebastião n.º 694, centro, Jaboticabal, Estado de São Paulo

CONTRIBUIÇÃO SINDICAL – NOTIFICAÇÃO PARA RECOLHIMENTO

Em atendimento ao disposto no artigo 605 da Consolidação, das Leis do Trabalho, o Sindicato dos Empregados no Comércio de Jaboticabal, entidade sindical de primeiro grau, representante dos empregados nas empresas do comércio varejista e atacadista e farmácias e drogarias, que compõem o 1º e 2º Grupo do Plano da CNC, no quadro a que se refere o artigo 577 da CLT, dos Municípios de Jaboticabal, Monte Alto, Guariba, Cândido Rodrigues, Fernando Prestes, Barrinha, Taiaçú, Taiúva, Vista Alegre do Alto, notifica as empresas do setor de que deverão descontar a contribuição sindical de seus empregados no mês de março (artigo 582/CLT) e efetuar o respectivo recolhimento até o dia 30/04/2015 (artigo 583/CLT), na Caixa Econômica Federal ou nos estabelecimentos bancários nacionais integrantes do Sistema de Arrecadação dos Tributos Federais (art.586/CLT). Referido recolhimento deve ser efetuado em guias próprias, as quais já estão sendo enviadas às empresas sujeitas ao desconto/recolhimento. As empresas que não receberem referidas guias em tempo hábil, poderão solicitá-las através do telefone/fax (0XX16.3202.2380),ou e-mail: secjaboticabal@netsite.com.br ou ainda, através de correspondência ao endereço seguinte Rua São Sebastião,694, centro, Jaboticabal, Cep 14.870.720. Estão sujeitas ao recolhimento diretamente à Federação dos Empregados no Comércio do Estado de São Paulo - FECOMERCIÁRIOS, as empresas sediadas nas cidades inorganizadas em Sindicato, bem como naquelas em que os sindicatos representantes ainda não tenham obtido o código sindical apropriado junto à Caixa Econômica Federal. As empresas inadimplentes ficarão sujeitas a multa, juros e correção estabelecidos no artigo 600 da CLT, além de outras penalidades impostas pela Fiscalização do Trabalho.

Jaboticabal, 14 de Março de 2014

BENEDITO OCLÁVIO FRIZZAS
- Presidente -

Dia Internacional da Mulher

Associação Brasileira de Assistência às Pessoas com Câncer

A Associação Brasileira de Assistência às Pessoas com Câncer – ABRAPEC é uma organização não governamental, que propõe às pessoas com câncer e seus familiares o apoio biopsicossocial. Acompanhado de uma equipe multiprofissional, são oferecidos diversos serviços voltados ao tratamento oncológico. Oferece-se atendimento social, psicológico, fisioterapeutico, nutricional, fornecimento de medicamentos, suplementos alimentares, fraldas geriátricas, materiais de curativo e a busca pela qualidade de vida.

No dia 09 a ABRAPEC de Jaboticabal preparou um momento para homenagear as mulheres, em comemoração ao seu dia. Com o objetivo de proporcionar à essas guerreiras um momento de distração, alegria, e um ambiente para refletir sobre a trajetória da mulher, seus avanços, seus direitos e seus desafios.

"No curso da vida a mulher sempre foi guerreira, determinada e afeita às muitas realizações: Corajosa que é, enfrenta os desafios com bravura. Viva, pois, a mulher!" palavras da Diretora Presidente, Dirce Ruiz Braz.

Convidamos você a fazer parte desta linda história. Caso conheça pessoas que estão na luta contra o câncer, indique a ABRAPEC. Venha fazer uma visita, Rua Maestro Grossi, nº459 – Nova Jaboticabal – Tel. (16) 3203 2428.

Saúde divulga programação do Curso Preparatório de Gestantes

O 1º encontro acontece em 8 de abril no Centro de Convivência do Idoso

A Secretaria de Saúde divulgou a programação completa do Curso Preparatório de Gestantes. Os encontros começam em 8 de abril no Centro de Convivência do Idoso (Terceira Idade).

Priorizando a formação das futuras mamães, os encontros discutem temas relacionados à gestação, parte e trato do bebê. As inscrições acontecem até 20 de março nas unidades básicas de saúde do município.

"As gestantes vivem um momento especial e, a prefeitura, por meio da secretaria de saúde quer levar informação a todas as futuras mamães. Além das palestras com excelentes profissionais, as gestantes tem direito ao transporte gratuito, com saída nos Ciafs", afirma a secretária de saúde, Renata Assirati.

Acompanhe abaixo a programação completa:

08/04/2015 - 1ª Semana: 14h - Abertura: Apresentação do curso, 14h20 – Anatomia e Fisiologia do aparelho reprodutor feminino, Importância do pré natal e Desenvolvimento gestacional e Palestrante: Dr. Edu Fenerich - Ginecologia

15/04/2015 - 2ª Semana: 14h – Sensibilização/Vínculo Mãe e Filho/Importância da participação do pai e Depressão pós-parto e Palestrante: Tânia Marques Carregari – Psicóloga da Olhos D'Alma

22/04/2015 - 3ª Semana: 14h - Técnica da Respiração no Trabalho de Parto e Palestrante: Dr. César Armentano – Fisioterapeuta da Rede Municipal

29/04/2015 4ª Semana: 14h - Tipos de parto/Sinais e sintomas, Palestrante: Dr. Edú Fenerich - Ginecologista, 15h – A gravidez e os animais de estimação e Palestrante: Dra. Helenara Machado da Silva Veterinária da Unesp

06/05/2015 5ª Semana: 14h - Características do Recém-Nascido/Cuidados com o bebê, Palestrante: Uyara Januzzi – Enfermeira Obstetra do Hospital/Maternidade Santa Isabel, 15h – Orientações sobre o projeto do parto normal e Palestrante: Cristiana Machado Borges Orlanda – Enfermeira da Unimed

13/05/2015 6ª Semana: 14:00 - Prevenção de Acidentes na 1a infância, Palestrante: Rogério Ricardo – Bombeiro Municipal, 15h – Adequação alimentar da gestante e nutrir e Palestrante: Michella Carla Martins - Nutricionista

20/05/2015 7ª Semana: 14h - Odontologia no Período Gestacional, Palestrante: Dra. Mariana Bottino Roma - Dentista, 15h – Tema: A importância da vacinação/Teste do pezinho e teste da orelhinha e Palestrante: Dra. Maura Magda Barreto – Responsável da Vigilância Epidemiológica

27/05/2015 8ª Semana: 14h - Planejamento Familiar e Palestrante: Dr. Edú Fenerich - Ginecologista

03/06/2015 9ª Semana: 14h - Encerramento: Prefeito Raul Girio e Dr. Edú Fenerich. Entrega de Certificados

SICOOBCOOPECREDI
Cooperativa de Crédito

COOPERATIVA DE CRÉDITO DE LIVRE ADMISSÃO DA REGIÃO DE GUARIBA

ASSEMBLEIA GERAL ORDINÁRIA
EDITAL DE CONVOCAÇÃO

O Presidente do Conselho de Administração da Cooperativa de Crédito de Livre Admissão da Região de Guariba, CNPJ 44.469.161/0001-02, NIRE 35.400.003.162, no uso das atribuições que lhe confere no Estatuto Social, convoca os Associados, que nesta data são de número 3.440, em condição de votar, para se reunirem em **Assembleia Geral Ordinária**, a realizar-se na Rua Primo Roma, nº 1.650, Jardim Boa Vista, no município de Guariba, no Estado de São Paulo, CEP 14840-000, no dia **31/03/2015**, às **14 horas**, com a presença de no mínimo 2/3 (dois terços) dos Associados, em primeira convocação; às **15 horas**, com a presença de metade mais um dos Associados, em segunda convocação; às **16 horas**, com a presença de no mínimo 10 (dez) Associados em terceira convocação, para deliberar sobre os seguintes assuntos:

1 - Prestação de contas do exercício de 2014;
2 - Destinação das sobras apuradas e a fórmula de cálculo;
3 - Fixação do valor das cédulas de presença, honorários e gratificações dos membros do Conselho de Administração, das cédulas de presença dos membros do Conselho Fiscal;
4 - Fixação do valor global para pagamento dos honorários e das gratificações dos membros da Diretoria Executiva;
5 - Outros assuntos de interesse social.

OBSERVAÇÕES:

1 - A assembleia será realizada fora da sede da Cooperativa por falta de espaço físico adequado.

Guariba/SP, 12 de março de 2015.

DELSON LUIZ PALAZZO
Presidente do Conselho de Administração

2ª Vara Cível da Comarca de Jaboticabal/SP

EDITAL DE PRAÇA e de intimação do(a)(s) executado(a)(s) **ALEXANDRE CUZZI**

A MM. Juíza de Direito **Dra. Débora Cristina Fernandes Ananias Alves Ferreira** da 2ª Vara Cível da Comarca de Jaboticabal/SP, na forma da lei, **FAZ SABER**, aos que o presente Edital virem ou dele conhecimento tiverem e interessar possa, que por este Juízo processam-se os autos da **Ação de** Execução de Título Extrajudicial ajuizada por **VEDOVELLI & SANTOS LTDA** contra **ALEXANDRE CUZZI** - Processo nº **0002794-24.2005.8.26.0291** (nº de ordem **527/05**) e que foi designada a venda do(s) bem(ns) descrito(s) abaixo, de acordo com as regras expostas a seguir:

DO(S) IMÓVEL(IS) - O(s) imóvel(is) será(ão) vendido(s) em caráter "AD CORPUS" e no estado em que se encontra(m). As fotos e a descrição detalhada do(s) imóvel(is) a ser(em) apregoado(s) estão disponíveis no Portal www.superbidjudicial.com.br.

DA VISITAÇÃO - Constitui ônus dos interessados examinar o(s) imóvel(is) a ser(em) apregoado(s). As visitas deverão ser agendadas via *e-mail* visitacao@superbidjudicial.com.br.

DA PRAÇA – A praça será realizada por **MEIO ELETRÔNICO**, através do Portal www.superbidjudicial.com.br O 1º pregão terá início no primeiro dia útil subsequente ao da publicação do Edital, a partir das 09:00 horas, encerrando-se em 03 (três) dias úteis a contar desta data, **as 14:00 horas**.

Caso os lances ofertados não atinjam o valor da avaliação do(s) imóvel(is) no 1º pregão, a praça seguir-se-á sem interrupção até **as 14:00 horas do dia 24 de Abril de 2015** - 2º pregão.

DO CONDUTOR DA PRAÇA – A praça será conduzida pelo Leiloeiro Oficial Sr. Renato Schlobach Moysés, matriculado na Junta Comercial do Estado de São Paulo – JUCESP sob o nº 654.

DO VALOR MÍNIMO DE VENDA DO(S) IMÓVEL(IS) – No primeiro pregão, o valor mínimo para a venda do(s) imóvel(is) apregoado(s) será o valor da avaliação judicial.

No segundo pregão, não serão aceitos lances inferiores a 60% (sessenta por cento) do valor da avaliação judicial, dependendo nesta hipótese de liberação do Juízo para se concretizar a venda.

DOS LANCES – Os lances poderão ser ofertados pela Internet, através do Portal www.superbidjudicial.com.br.

DO LANCE CONDICIONAL – Os lances que não atingirem o valor mínimo de venda poderão ser recebidos condicionalmente, ficando sujeitos a posterior aprovação do Juízo responsável.

DOS DÉBITOS – O arrematante não se responsabiliza pelo pagamento de débitos fiscais e tributários incidentes sobre o(s) imóvel(is) arrematado(s) **(art. 130, CTN)**, ficando responsável pelo pagamento dos débitos de outra natureza, tais como condomínio, água, luz e gás.

DA COMISSÃO DO LEILOEIRO OFICIAL - O arrematante deverá pagar ao Leiloeiro Oficial, a título de comissão, o valor correspondente a 5% (cinco por cento) do preço de arrematação do(s) imóvel(is).

A comissão devida não está inclusa no valor do lance e não será devolvida ao arrematante em nenhuma hipótese, salvo se a arrematação for desfeita por determinação judicial, por razões alheias à vontade do arrematante, deduzidas as despesas incorridas.

DO PAGAMENTO - O arrematante deverá efetuar o pagamento do preço do(s) imóvel(is) arrematado(s), no prazo de até 24 (vinte e quatro) horas após o encerramento da praça/ciência da liberação do lance condicional, através de guia de depósito judicial em favor do Juízo responsável, sob pena de se desfazer a arrematação.

DO PAGAMENTO DA COMISSÃO - O pagamento da comissão do Leiloeiro Oficial deverá ser realizado em até 24 (vinte e quatro) horas a contar do encerramento da praça/ciência da liberação do lance condicional, através de boleto bancário disponível na seção "Minha Conta", do Portal Superbid Judicial.

Desfeita a arrematação pelo Juiz, por motivos alheios à vontade do arrematante, serão restituídos ao mesmo os valores pagos e relativos ao preço do(s) imóvel(is) arrematado(s) e à comissão do Leiloeiro Oficial, deduzidas as despesas incorridas.

DA ADJUDICAÇÃO – **A partir da publicação do Edital, n**a hipótese de adjudicação do(s) imóvel(is) pelo exequente, este ficará responsável pela comissão devida ao Leiloeiro Oficial.

DA REMIÇÃO DA EXECUÇÃO – Se o(a) executado(a) pagar a dívida antes de adjudicado(s) ou alienado(s) o(s) imóvel(is), na forma do artigo 651, do Código de Processo Civil, deverá apresentar até a data e hora designadas para a praça, a guia comprobatória do referido pagamento, acompanhada de petição fazendo menção expressa quanto à remição da execução, sendo vedado para tal finalidade o uso do protocolo integrado. Neste caso, deverá o(a) executado(a) pagar a importância atualizada da dívida, mais juros, custas, honorários advocatícios e a comissão devida ao Leiloeiro Oficial de 2% (dois por cento) sobre o valor pago(dívida exequenda).

DO ACORDO - **A partir da publicação do Edital,** caso seja celebrado acordo entre as partes com suspensão da praça, fica o(a) executado(a) obrigado(a) a pagar a comissão devida ao Leiloeiro Oficial de 2% (dois por cento) do valor do acordo.

DOS EMBARGOS À ARREMATAÇÃO - Assinado o Auto, a arrematação é considerada perfeita, acabada e irretratável, ainda que venham a ser julgados procedentes os Embargos à Arrematação.

A arrematação poderá, no entanto, ser tornada sem efeito nos casos previstos no artigo 694, do Código de Processo Civil.

As demais condições obedecerão ao que dispõe o CPC, o Decreto nº 21.981/32, com as alterações introduzidas pelo Decreto nº 22.427/33, que regulamenta a profissão de Leiloeiro Oficial, o Provimento CSM nº 1.625/09, do TJSP e o *caput* do artigo 335, do CP.

Todas as regras e condições da Praça estão disponíveis no Portal www.superbidjudicial.com.br.

A publicação deste edital supre eventual insucesso das notificações pessoais e dos respectivos patronos.

RELAÇÃO DOS IMÓVEIS

Parte ideal correspondente a 12,5% da metade ideal ou 1/8 da parte total de Um prédio para residência, térreo, construído de tijolos e coberto de telhas, construído sobre dois lotes de terrenos, objetos das matrículas 19.552 e 19.553, ambas do CRI. local, situado na Rua Maestro Grossi, 91, no bairro denominado "Nova Jaboticabal", com o respectivo terreno, que possui a área total de 796,00 metros quadrados, sendo a área construída de 464,72 metros quadrados

Ônus: Av. 2/19.552 e Av. 2/19553 (Penhora): A parte ideal correspondente a 50% do imóvel foi penhorada nos autos a Execução Trabalhista nº 122700-23.2007-120, da 2ª Vara da Justiça do Trabalho de Jaboticabal que Jose Wilson Brendolan move contra Maria Cecilia Assumpção Pedro Cuzzi, Syice Transportes Rodoviários Ltda, Carlos Augusto Assumpção Pedro e Maria Sylvia Penteado Assumpção Pedro.

Valor da avaliação total do bem em 05/03/2014: R$ 515.800,00. Valor da Avaliação da Parte ideal penhorada correspondente a 12,50% da metade ideal ou 1/8 parte do total: R$64.475,00 (sessenta e quatro mil, quatrocentos e setenta e cinco reais.

Jaboticabal, 19 de Fevereiro de 2015.
Eu, _____ conferi e subscrevi.

Débora Cristina Fernandes Ananias Alves Ferreira
Juíza de Direito

A Patota
Banca de Jornais, Livros e Revistas
LUIZ CARLOS REVOREDO
Av. Pintos, 660 - Fone: (16) 3202-0282 - Jaboticabal

Programa Direção Segura autua 19 motoristas

Blitz de fiscalização da Lei Seca foi realizada entre a noite de sábado (07) e a madrugada de domingo (08). Ao todo, 132 condutores foram submetidos ao teste do etilômetro

O Programa Direção Segura – ação coordenada pelo Detran.SP para a prevenção e redução de acidentes e mortes no trânsito causados pelo consumo de álcool combinado com direção – autuou 19 pessoas em operação de fiscalização da Lei Seca realizada em Jaboticabal.

A blitz foi realizada na Avenida Carlos Berchieri entre a noite de sábado (07) e a madrugada de domingo (08). Ao todo, foram aplicados 132 testes do etilômetro (conhecidos por bafômetro).

Os 19 condutores autuados por embriaguez ao volante terão de pagar multa no valor de R$ 1.915,40 e responderão a processo administrativo junto ao Detran.SP para a suspensão do direito de dirigir por 12 meses.

Oito dos motoristas flagrados, além das penalidades acima, responderão na Justiça por crime de trânsito. Eles apresentaram índice a partir de 0,34 miligramas de álcool por litro de ar expelido no teste do etilômetro. Se condenados, poderão cumprir de seis meses a três anos de prisão, conforme prevê a nova Lei Seca, também conhecida como tolerância zero.

Dois condutores se recusaram a realizar o teste do etilômetro e foram autuados de acordo com o artigo 277 do Código de Trânsito Brasileiro (CTB). Eles também receberão multa de R$ 1.915,40 e responderão a processo administrativo junto ao Detran.SP para a suspensão do direito de dirigir por 12 meses.

Ação integrada – Lançado no Carnaval de 2013, o Programa Direção Segura integra equipes do Detran.SP, das polícias Militar, Civil e Técnico-Científica, e do Corpo de Bombeiros.

Pela nova Lei Seca (lei 12.760/2012), todos os motoristas flagrados em fiscalizações têm direito a ampla defesa, até que a CNH seja efetivamente suspensa. Se o condutor voltar a cometer a mesma infração durante o processo administrativo, o valor da multa será dobrado

Indústria centenária reforça equipe com especialista em Produtos Pet

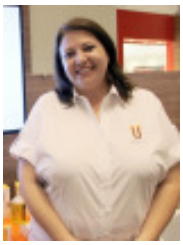

A **UCB**VET Saúde Animal, indústria centenária com sede em Jaboticabal (SP), acaba de reforçar sua equipe com a contratação de uma especialista em Produtos Pet. Com mais de 14 anos de experiência no segmento, a médica veterinária Karina Kowalesky Gabarra já atuou em instituições ambientais e nas áreas de Marketing e Regulatório de importantes empresas do setor, como a Ourofino.

"Estou entusiasmada em fazer parte do time **UCB**VET, que é uma empresa respeitada no mercado, pois possui um trabalho sério, oferece medicamentos de qualidade e conta com profissionais capacitados. A marca está expandindo seu portfólio voltado a animais de companhia e minha expectativa é colaborar com o sucesso dessa nova fase e crescer junto com a indústria", diz a especialista.

Karina é formada pelo Centro Universitário da Fundação de Ensino Octávio Bastos, de São João da Boa Vista (SP), e possui MBA em Marketing pela Fundace (Fundação para Pesquisa e Desenvolvimento da Administração, Contabilidade e Economia), da USP (Universidade de São Paulo), câmpus de Ribeirão Preto (SP).

Sobre a UCBVET Saúde Animal – *A indústria de medicamentos veterinários possui, atualmente, em seu portfólio, mais de 50 produtos em 77 apresentações, fornecidos para todo território nacional e diversos países. Sua equipe é composta por profissionais altamente qualificados, que incluem médicos veterinários, farmacêuticos, químicos, biólogos e zootecnistas. Suas linhas compreendem medicamentos veterinários de ação terapêutica (hormônios, anti-inflamatórios, analgésicos, antitóxicos e reconstituintes orgânicos), antiparasitários (endectocidas, endoparasiticidas e ectoparasiticidas) e antimicrobianos. A companhia possui laboratórios em Jaboticabal e uma unidade de negócios em Ribeirão Preto, ambas no interior do Estado de São Paulo. Uma das mais tradicionais empresas do segmento no Brasil, a* ***UCBVET*** *Saúde Animal fabrica medicamentos para animais de produção (bovinos, bubalinos, suínos, ovinos, caprinos, equinos e aves) e de companhia (cães e gatos) desde 1917, quando foi criada pelo italiano João Brunini. Conquistando um espaço cada vez maior nos mercados nacional e internacional, a indústria está entre as 10 melhores empresas do setor, segundo o 10º Anuário do Agronegócio, editado pela revista Globo Rural.*

Cantinho Dos Orixás
Suzana de Iansã
Ela já nasceu com dons espirituais. A mais procurada Mãe de Santo da Bahia. Trabalha sem mentiras e sem enganar. Trabalha na Umbanda e Candomblé. Afasta vícios da bebida, cura doenças desconhecidas, trás seu amor de volta e trabalha para abrir seus caminhos.
Consulta com: Búzios, Tarô e Bola de Cristal.
Atendimento pessoalmente ou à distância.
Contato: Tel.: (075) 3232- 4055 ou 75 9205-2512
site **www.maesuzanadeiansa.com**
Esta é da Bahia Axé

Cine Center Jaboticabal

BOB ESPONJA
Um herói fora d'água
Sessão: 19:00 (Sábado e Domingo também às 17:00)
Censura: Livre
Sinopse: Incomodado com o sucesso do Siri Cascudo, a lanchonete do Sr. Sirigueijo que tem a exclusividade na produção do hambúrguer de siri, Plankton, o dono da lanchonete Balde de Lixo, resolve traçar uma verdadeira estratégia de guerra para roubar a fórmula da iguaria, que é a base da alimentação da população da Fenda do Biquíni. Mas alguma coisa sai errado e a fórmula desaparece, deixando a uma vez pacata comunidade à beira do apocalipse. Agora, Bob Esponja, o funcionário padrão do Siri Cascudo, vai ter que unir forças com o ambicioso Plankton em uma viagem no tempo e no espaço para tentar recuperar a receita, contando com a ajuda da leal estrela-do-mar Patrick, do sarcástico Lula Molusco, da esquilo cientista Sandy e também o mercenário Sr. Sirigueijo. Outro interessado na fórmula é o malvado pirata Barba Burguer (Antonio Banderas), que os heróis terão de enfrentar em uma batalha fora da água.

PROMOÇÃO: segunda e terça todos pagam meia: R$ 8,00

Jaboticabal cria "Sala de Situação de Dengue"

A Prefeitura de Jaboticabal continua na luta contra o mosquito Aedes Aegypt, transmissor da Dengue e também da Chicungunya. Para fortalecer as ações foi criada a Sala de Situação de Dengue, um espaço para reuniões semanais de mapeamento dos casos da doença, discussão, problemas e propostas de soluções para combate ao mosquito.

A Secretaria de Saúde - através do Controle de Vetores e Zoonoses, Vigilância Epidemiológica e Vigilância Sanitária - encabeça as ações e discussões, mas recebe apoio importante da Secretaria de Obras e Serviços Públicos; Secretaria de Agricultura, Abastecimento e Meio Ambiente; Secretaria de Educação e Pastoral da Saúde.

"Cada uma das secretarias envolvidas têm papel fundamental no combate ao mosquito. Estamos nos reunindo e fazendo nossa parte como Poder Público. Porém sem a população como agente não teremos sucesso. Precisamos contar com a colaboração de todos", pontua a secretária de Saúde, Renata Assirati.

A coordenadora do Departamento de Controle de Vetores e Zoonoses, Maria Angélica Dias, concorda e acrescenta: "Nossa equipe vai às ruas e nas visitas casa a casa ainda tem encontrado um número expressivo de criadouros da dengue. O morador tem que estar atento e colaborar com a campanha."

Videoconferência: Entre as ações propostas, a Vigilância Epidemiológica promoveu uma videoconferência para funcionários da Saúde. O objetivo foi tratar sobre o manejo clínico da doença. Cerca de 70 pessoas participaram, na tarde do dia 10.

Região discute situação de população em situação de rua

Fórum aconteceu na sexta-feira (6) em Jaboticabal

Cidades da região estiveram reunidas em Jaboticabal discutindo a criação de políticas públicas relacionadas à população em situação de rua. O evento aconteceu na sede da Associação Comercial, Industrial e Agronegócio.

"A reunião foi muito importante para os municípios trocarem experiências sobre um problema enfrentado por todas as cidades do país. Demos um importante passo com as ações promovidas, mas é fundamental aprofundar o debate sobre o assunto", afirma o prefeito Raul Girio.

"O objetivo foi alcançado em trazer a problemática para discussão em sociedade. Precisamos estimular a reflexão sobre o tema e, juntos, promover políticas públicas eficazes para enfrentar o problema da melhor maneira possível", declara a secretária da pasta, Eliete Travaini Lopes.

Palestrante do evento, a Socióloga, Aline Ramos Barbosa, ressalta a importância da iniciativa. "Vou apresentar a maneira como as políticas públicas se comunicam em diversas áreas, mostrando a importância em promover ações relacionadas à saúde, assistência social e integração com a sociedade".

Ex-morador de rua e palestrante do Fórum, Anderson Lopes Miranda discute a realidade da população de rua contando a sua história. "Vivi nas ruas durante 20 anos e sei as dificuldades encontradas por essa população. A minha experiência de vida mostra a necessidade de ações que de fato sejam eficazes na atuação frente essa população".

70 anos depois...

Facilmente reconhecido nas ruas de Jaboticabal, o Jeep Willys MB 1942 de Ana e Vitor deixará o Porto de Santos em breve, para uma longa jornada em direção ao Norte da Itália. Seu grau de restauração e a pintura militar homenageando a FEB (Força Expedicionária Brasileira) sempre atraem o interesse dos curiosos. Juntamente com outros 25 jeeps produzidos nos anos 40, participará de eventos que celebrarão as vitórias da Força Expedicionária Brasileira em face dos nazistas durante a Segunda Guerra Mundial.

Eram os "pracinhas", que além de enfrentarem os "tedescos" fortemente armados e bem treinados, sofreram sob um dos invernos mais rigorosos da Europa em quarenta anos. Dentre esses 25.334 soldados, estavam ao menos seis jaboticabalenses, incluindo Rubens de Stéfani.

Agora, graças a uma parceria do Exército Brasileiro com a multinacional IVECO, o chamado "Caminho dos Heróis" será refeito pelo comboio a que se convencionou chamar "Coluna Brasileira da Vitória 2015 – Edição Estrangeira", com a presença de alguns veteranos nonagenários que combateram em locais como Camaiore, Massarosa, Monte Castelo, Montese, Zocca. A Associação Brasileira de Preservadores de Veículos Militares Antigos e o Grupo Histórico da FEB também estão envolvidos com o projeto, acalentado já há alguns anos.

Depois de 25 dias de travessia do Atlântico, os veículos históricos serão desembarcados no Porto italiano de Livorno (mesmo local onde desceu parte dos "pracinhas" em 1944), e cobrirão 600 km de distância em oito dias de atividades intensas e cheias de emoção, de 20 a 28 de abril.

Na comemoração da Libertação da Itália em 25 de Abril, os brasileiros se integrarão à "Colonna della Libertà", manifestação de revocação histórica promovida pelos italianos que também reúne veículos da Segunda Guerra, e participantes trajados com uniformes de época. Ao final, serão quase 200 viaturas, incluindo tanques, motos, blindados, etc.

Hugo e Angela, filhos de Rubens (que desarmava minas na Segunda Guerra), devem acompanhar a "Coluna Brasileira da Vitória 2015 – Edição Estrangeira", refazendo o caminho que seu pai trilhou entre 1944 e 1945. Com eles segue também o araraquarense José Marino, hoje contando 95 anos de idade, e que sempre prestigia o desfile de 7 de Setembro em Jaboticabal.

Marino foi ferido em combate por granadas alemãs durante a conquista de Montese, em abril de 1945 e por isto é detentor da Medalha "Sangue do Brasil". Alí, e antes também, perdeu amigos queridos durante os acirrados combates.

São heróis quase esquecidos, oriundos de diversas classes sociais, e que integraram uma página memorável da História do Brasil e do Mundo.

VITOR LUIS AIDAR DOS SANTOS (py2ny@yahoo.com) - (16) 997854218

TRIBUNAL DE JUSTIÇA DO ESTADO DE SÃO PAULO
COMARCA DE JABOTICABAL
FORO DE JABOTICABAL
Praça do Café s/nº - Aparecida - CEP.: 14.887-901 - Fone: (16) 3203-3211 - Jaboticabal/SP - E-mail: jabotic2@tjsp.jus.br

EDITAL DE NOTIFICAÇÃO DOS REQUERIDOS

Processo Físico nº **0006881-08.2014.8.26.0291 – Ordem nº 1.778/2.014**
Classe – Assunto: **Notificação – Comodato**
Requerente: **Tiago José da Silva Lopes e outro**
Requerido: **Sérgio Honorato e outro**

EDITAL DE NOTIFICAÇÃO,
COM PRAZSO DE 20 DIAS.

O(A) Débora Cristina Fernandes Ananias Alves Ferreira, MM. Juíz(a) de Direito da 2ª Vara, Comarca de Jaboticabal do Estado de São Paulo, na forma da LEI, etc.

FAZ SABER a Sérgio Honorato, RG 25722097, CPF 150.759.998-67 e Iara Cristina Moraes, RG nº 35.513.222 e CPF nº 228.662.908-01, que lhe foi proposta uma ação de Notificação – Comodato, requerida por Tiago José da Silva Lopes e outro, Proc. Nº 0006881-08.2014.8.26.0291 – Ordem nº 1.778/2.014 e, constando dos autos que as partes requeridas encontram-se em lugar incerto e não sabido, é expedido o presente com a finalidade de NOTIFICÁ-LOS(S) dos termos da presente ação, para que no prazo de trinta (30) dias, procedam a desocupação voluntária dos imóveis, objetos de comodato, sob pena de ser ajuizada ação possessória. Síntese da inicial: "Os requerentes informam que, na qualidade de proprietários dos imóveis urbanos indicados como lotes 53 e 54, da Travessa Manoel da Silva Gírio, números 350 e 340, e lotes nº 56, da Travessa Giani Giovani, números 141 e 151, na cidade de Jaboticabal, no Loteamento denominado "Vila Niero", deram em Comodato aos requeridos, por prazo indeterminado, que se iniciou em 14 de outubro de 2.009, constando do referido documento, que o citado comodato poderá ser rescindido a qualquer tempo, mediante notificação por escrito, concedendo aos comodatários, ora requeridos, o prazo de 30 dias para desocupação voluntária dos imóveis. Requerem a intimação dos requeridos e, após decorridos 48 horas, sejam os autos entregue aos autores, independentemente de traslado, nos termos do artigo 872 do CPC. Deu-se à causa o valor de R$ 1.000,00". E, para que chegue ao conhecimento de todos e de futuro ninguém alegue ignorância, principalmente dos requeridos SÉRGIO HONORATO e IARA CRISTINA MORAES, é expedido o presente edital com prazo de vinte (20) dias, que será publicado e afixado na forma da LEI. NADA MAIS. Dado e passado na cidade e comarca de Jaboticabal em 02 de dezembro de 2.014.

DOCUMENTO ASSINADO DIGITALMENTE NOS TERMOS DA LEI 11.419/2.006, CONFORME IMPRESSÃO À MARGEM DIREITA

Este documento é cópia do original digitalmente por DEBORA CRISTINA FERNANDES ANANIAS ALVES FERREIRA. Para acessar os autos processuais, acesse o site https://esaj.tjsp.jus.br, informe o processo 0006881-08.2014.8.26.0291 e o código 830000000K6G8.

CONVERSA COM JESUS - (Orar durante 9 dias seguidos)

Óh meu Jesus. Em vós depositei toda minha confiança. Vós sabeis de tudo, meu Pai. És o senhor do Universo. Sois o Rei dos Reis. Vós que fizestes o paralítico andar, o morto voltar a viver, o leproso sarar, fazei com que (pedir a graça). Vós que vistes minhas angústias e lágrimas, bem sabeis de tudo, Divino Amigo, como preciso alcançar (pedir a graça com fé). Convosco, Mestre, me dá ânimo e alegria para viver. De vós espero tudo com fé e confiança (pedir a graça com fé). Fazei, Divino Jesus, que antes de terminar esta conversa que terei Convosco, durante 9 dias, possa alcançar esta graça que peço com fé (pedir a graça). Como gratidão, mandarei publicar 1.000 orações iguais a esta, para que outras pessoas que precisam de vós, aprendam a ter fé e confiança na Vossa Misericórdia. Ilumine os meus passos, assim como o sol ilumina todos os dias do amanhecer. Jesus, tenho confiança em Vós. Cada vez mais aumenta minha fé. Obrigado por tudo Senhor. AMÉM! ***(Lidiane Cristina Pereira Marchi)***

CONVERSA COM JESUS - (Orar durante 9 dias seguidos)

Óh meu Jesus. Em vós depositei toda minha confiança. Vós sabeis de tudo, meu Pai. És o senhor do Universo. Sois o Rei dos Reis. Vós que fizestes o paralítico andar, o morto voltar a viver, o leproso sarar, fazei com que (pedir a graça). Vós que vistes minhas angústias e lágrimas, bem sabeis de tudo, Divino Amigo, como preciso alcançar (pedir a graça com fé). Convosco, Mestre, me dá ânimo e alegria para viver. De vós espero tudo com fé e confiança (pedir a graça com fé). Fazei, Divino Jesus, que antes de terminar esta conversa que terei Convosco, durante 9 dias, possa alcançar esta graça que peço com fé (pedir a graça). Como gratidão, mandarei publicar 1.000 orações iguais a esta, para que outras pessoas que precisam de vós, aprendam a ter fé e confiança na Vossa Misericórdia. Ilumine os meus passos, assim como o sol ilumina todos os dias do amanhecer. Jesus, tenho confiança em Vós. Cada vez mais aumenta minha fé. Obrigado por tudo Senhor. AMÉM! ***(Silvia Ap. Bassi Pereira)***

Jefferson Financiamentos de Veículos
Caminhões - Carros - Motos
Veículos Semi-Novos e 0 km
99708-0844 / 3203-6513
R. Floriano Peixoto, 396 - Centro - Jaboticabal-SP
jefferson.veiculos@hotmail.com
Precisando de dinheiro, financie seu veículo.

Royal
Cartuchos e Toner
RECICLAGEM
Cartuchos, Toner e Inkjet
Vendas de cartuchos original e compatível
Compramos cartuchos vazios
3203-5828

SEMINOVOS mais

TROCA COM TROCO

Você de carro novo e com dinheiro no bolso.

Venha nos visitar!

A MELHOR AVALIAÇÃO DO SEU USADO

GARANTIA NÃO TEM DE PROCEDÊNCIA

VEÍCULOS DE PROCEDÊNCIA REVISADOS

FIESTA 1.0	FUSION 2.5	KA 1.0	FOCUS HC 1.6	UNO MILLE ECO 1.6
De R$ 22.000 por R$ 20.500	De R$ 50.000 por R$ 49.000	De R$ 22.000 por R$ 21.000	De R$ 37.000 por R$ 36.000	De R$ 15.000 por R$ 14.000
Preto - 4P - TE/AL 13/13 - Flex	Preto - 4P - COMPLETO 09/10 - Gasolina	Branco - 2P - TE/AL 12/13 - Flex	Preto - 4P - COMPLETO 13/13 - Flex	Branco - 4P - BÁSICO 08/09 - Flex
CORSA CLASSIC 1.0	CLASSIC 1.0	GOL POWER 1.6	FOX 1.0	MEGANE SD 2.0
De R$ 23.000 por R$ 22.000	De R$ 20.000 por R$ 19.000	De R$ 31.000 por R$ 30.000	De R$ 24.500 por R$ 23.500	De R$ 22.000 por R$ 20.900
Preto - 4P - AL/DH/TE 09/10 - Flex	Prata - 4P - BÁSICO 09/09 - Flex	Preto - 4P - AR/AL/DH/VE/FN 10/11 - Flex	Prata - 4P - DH/LT/DT 09/10 - Flex	Bege - 4P - COMPLETO/AR/TDH 06/07 - Gasolina

Promoções válidas até 15/03/2015 ou enquanto durarem os estoques. Promoção: Documentação gratis somente se o veículo for registrado. A documentação de transferência e emplacamento através do despachante credenciado pela Báltico no ato da compra. Promoções válidas se no mínimo 50% do valor de pagamento for financiado - financiamento a ser obrigatoriamente realizado através do Banco Ford Credit, operacionalizado pelo Banco Finasa BMC S/A. Crédito sujeito a aprovação. A Báltico reserva o direito de correções por possíveis erros de digitação. Imagens ilustrativas.

WWW.FORDBALTICO.COM.BR

RESPEITE A SINALIZAÇÃO DE TRÂNSITO

PLANTÃO DE VENDAS SÁBADO: 8h - 15h DOMINGO: 9h - 12h

JABOTICABAL ▶ 16 3209.1030
AV. CARLOS BERCHIERI, 160

Ford Báltico

Parceria de Sucesso!

A SM Terras, braço imobiliário do Grupo São Martinho, firmou uma importante parceria com a San Marino Participações e Construtora Stefani, empresas com mais de 30 anos de experiência no mercado imobiliário, tendo lançado centenas de empreendimentos com milhares de unidades comercializadas em quatro estados brasileiros.

Com trajetórias de sucesso comprovadas, agora irão desenvolver a região de Pradópolis. Isto significa mais desenvolvimento para os municípios e a oportunidade de planejar um crescimento sustentável.

Roberto Pupulin, Wladimir Morgatto, Agenor Cunha Pavan, Marcelo Teixeira de Stéfani, Elvio Roberto Morgatto, Fábio Venturelli, Mário Ortiz Gandini.

Parabéns as empresas que se uniram em mais um grande desafio.

SM Terras

san marino Negócios Imobiliários

stéfani CONSTRUTORA

www.saomartinho.ind.br www.sanmarinonegocios.com.br www.construterastefani.com.br

R$ 499 POR MÊS
PARA TER O SEU FORD NA GARAGEM. NA GARAGEM, NA RUA E NA ESTRADA TAMBÉM.

NOVO KA
SE 1.0 2015
(CAT. KCCS)
Motor 1.0 TI-VCT e Ford Easy Start
Ar-condicionado | Direção elétrica
My Connection Gen 3 com Bluetooth*
My Ford Dock
A partir de R$ 38.290
Entrada + Parcelas de 60x R$ 499

NOVO KA+
SE 1.5 2015
(CAT. 2FCS)
Motor 1.5 Sigma e Ford Easy Start
Ar-condicionado | Direção elétrica
My Connection Gen 3 com Bluetooth*
My Ford Dock
A partir de R$ 44.490
Entrada + Parcelas de 36x R$ 499

NEW FIESTA HATCH
S 1.5 2015
(CAT. R8CS)
Motor 1.5 Sigma e Ford Easy Start
Ar-condicionado
Direção elétrica
My Connection Gen 3 com Bluetooth*
Computador de bordo
A partir de R$ 45.790
Entrada + Parcelas de 60x R$ 499

ECOSPORT
SE 1.6 2015
(CAT. ECGS)
Motor 1.6 Sigma e Ford Easy Start
Ar-condicionado
Direção elétrica
Rodas de liga leve 15"
Sync® Media System com Bluetooth*, comandos de voz com funções de áudio, telefone e AppLink
A partir de R$ 66.200
Entrada + Parcelas de 60x R$ 499

FOCUS HATCH
S 1.6 2015
(CAT. QAJS)
Motor 1.6 Sigma TI-VCT e Ford Easy Start
Ar-condicionado
Direção elétrica
Rodas de liga leve 16"
Sync® Media System com Bluetooth*, entradas USB/iPod, tela de LCD de 3,5" e comandos de voz com funções de áudio e telefone
A partir de R$ 67.900
Entrada + Parcelas de 60x R$ 499

Ford Báltico
Av. Carlos Berchieri, 160
Tel.: (16) 3209.1030 – Jaboticabal/SP

Ford Go Further

Ação de vendas: *Toda linha com parcelas de R$ 499* válida até 31/03/2015 ou enquanto durarem os estoques. Válida para linha Ka, New Fiesta, EcoSport, Focus e Fusion em até 60 vezes de R$ 499 mensais. Consulte mais informações através do site www.ford.com.br, nos Distribuidores Ford ou através do CAF - 0800 703 3673. Esta ação não é válida para veículos adquiridos na modalidade de Venda Direta. Novo Ka SE 1.0 2015 (cat. KCCS) a partir de R$ 35.290,00 à vista ou financiamento com taxa de 1,34% a.m. e 16,08% a.a., 49,68% de entrada (R$ 19.013,98) e saldo em 60 parcelas de R$ 499,00 na modalidade CDC com 30 dias de carência para pagamento da 1ª parcela, incluindo tarifas, custos e impostos (IOF). Valor total a prazo de R$ 48.983,98. Custo Efetivo Total (CET) calculado na data de 05/03/2015 a partir de 1,58% a.m. e 20,63% a.a., por meio do Programa Ford Credit (30 unidades). Novo Ka+ SE 1.5 2015 (cat. 2FCS) a partir de R$ 44.490,00 à vista ou financiamento com taxa de 0% a.m. e 0% a.a., 62,04% de entrada (R$ 27.608,00) e saldo em 36 parcelas de R$ 499,00 na modalidade CDC com 30 dias de carência para pagamento da 1ª parcela, incluindo tarifas, custos e impostos (IOF). Valor total a prazo de R$ 45.584,00. Custo Efetivo Total (CET) calculado na data de 02/03/2015 a partir de 0,34% a.m. e 4,12% a.a., por meio do Programa Ford Credit (70 unidades). New Fiesta Hatch S 1.5 2015 (cat. R8CS) a partir de R$ 45.790,00 à vista ou financiamento com taxa de 1,55% a.m. e 19,60% a.a., 60,20% de entrada (R$ 27.563,45) e saldo em 60 parcelas de R$ 499,00 na modalidade CDC com 30 dias de carência para pagamento da 1ª parcela, incluindo tarifas, custos e impostos (IOF). Valor total a prazo de R$ 57.503,45. Custo Efetivo Total (CET) calculado na data de 05/03/2015 a partir de 1,80% a.m. e 23,84% a.a., por meio do Programa Ford Credit (66 unidades). EcoSport SE 1.6 2015 (cat. ECGS) a partir de R$ 66.200,00 à vista ou financiamento com taxa de 0,97% a.m. e 11,64% a.a., 67,77% de entrada (R$ 44.862,47) e saldo em 60 parcelas de R$ 499,00 na modalidade CDC com 30 dias de carência para pagamento da 1ª parcela, incluindo tarifas, custos e impostos (IOF). Valor total a prazo de R$ 74.862,47. Custo Efetivo Total (CET) calculado na data de 09/03/2015 a partir de 1,19% a.m. e 15,19% a.a., por meio do Programa Ford Credit (19 unidades). Focus Hatch S 1.6 2015 (cat. QAJS) a partir de R$ 67.900,00 à vista ou financiamento com taxa de 1,12% a.m. e 13,44% a.a., 68,86% de entrada (R$ 47.432,80) e saída em 60 parcelas de R$ 499,00 na modalidade CDC com 30 dias de carência para pagamento da 1ª parcela, incluindo tarifas, custos e impostos (IOF). Valor total a prazo de R$ 77.372,80. Custo Efetivo Total (CET) calculado na data de 05/03/2015 a partir de 1,34% a.m. e 17,36% a.a., por meio do Programa Ford Credit (20 unidades). Não abrange seguro, acessórios, documentação e serviços de despachante, manutenção ou qualquer outro serviço prestado pelo Distribuidor. Sujeito à aprovação de crédito. O valor de composição do CET poderá sofrer alteração, quanto da data efetiva da contratação, considerando o valor do bem adquirido, as despesas contratadas pelo cliente, custos de registros de cartórios variáveis de acordo com a UF (para o cálculo das parcelas acima, foi considerado o valor de registro de contrato aplicado no Estado de São Paulo em 09/03/2015 – R$ 101,94), na data da contratação. Contratos de Financiamento e Arrendamento Ford Credit são operacionalizados pelo Banco Bradesco Financiamentos S.A. Valores válidos para cores sólidas. Frete incluso.

Na cidade, somos todos pedestres. 0800-703 FORD

FORD CREDIT

MGB Apresenta

30 anos da maior banda brasileira!

MGB Apresenta, Sepultura 30 anos, dia 11 de abril às 18h no Estúdios Kaiser de Cinema

Público Estimado: 2.500 pessoas

Faixa Etária: de 18 até 50 anos

Novo álbum

Lançado em 2013, "The mediator between head and hands must be the heart" é o álbum de estúdio que traz a banda ao seu 30º aniversário. Um petardo, variando entre canções rápidas, agressivas e brutais com outras em que o peso do groove forma um verdadeiro paredão sonoro. Um trabalho que mostra ao mundo que o Sepultura segue firme e forte. Resistindo à implacável passagem do tempo.

Perseverando às mudanças. Internas, pois nada na vida permanece igual e imutável. Externas, de um mundo em constante evolução e transformação. A inextinguível chama do Sepultura segue a se propagar. Só os fortes sobrevivem. Ao mesmo tempo em que celebra o marco de 30 anos, a banda já pensa no adiante. Para a frente todos os acontecerem. Um ciclo que se encerra é um novo tempo que se inicia. O 31º, de muitos anos ainda por vir, de sua gloriosa carreira, apenas começou.

Bandas de Abertura

ABIOSI - Formada em Abril de 2001 na periferia de Ribeirão Preto (SP), o som é definido como Thrashcore/Metalcore, pesado e agressivo, com letras em Português, tendo como objetivo protestar a desigualdade social, política, racial, pregando a paz, trazendo uma cultura periférica retratando as dificuldades encontradas nas ruas.

NECROFOBIA - O Necrofobia é uma das bandas de thrash de maior referência na região de Ribeirão Preto (SP). Seus shows são explosivos, fruto da experiência adquirida em 20 anos de existência.

O novo disco será lançado em 2015 e promete mais uma porrada na orelha.

OITÃO - A banda de hardcore, foi formada em 2008, na cidade de São Paulo (SP). Na contramão da moda a banda vem mostrar que o som pesado e de protesto ainda tem seu espaço. Com o vocal do mestre cuca Henrique Fogaça, a Oitão traz um som brutal, tanto nas melodias quanto nas letras.

Cronograma

18h00 - Abertura dos portões

19h30 - Abiosi

21h00 - Necrofobia

22h30 - Oitão

00h00 – SEPULTURA

Galeria Rock

Uma área destinada a souvenirs, CDs, camisetas e muito mais! Stands personalizados para cada marca, com localização privilegiada dentro do evento. Uma ótima oportunidade para levar para casa uma recordação do "MGB Apresenta: Sepultura 30 anos".

Festival Gastronômico

Serão dez atrações gastronômicas, com as mais variadas opções de sabores! Chefs renomados vão trazer pratos irresistíveis. Um show à parte para matar a fome antes, durante e depois das apresentações musicais.

Na sexta-feira, 06, a Câmara Municipal realizou Sessão Solene em homenagem ao Dia Internacional da Mulher, comemorado no dia 8 de março

Foram homenageadas 24 mulheres, que na ocasião representaram todas as jaboticabalenses, por contribuirem significativamente para uma sociedade melhor

DISCURSO PROFERIDO PELA VEREADORA MARIA CARLOTA NIERO ROCHA EM NOME DAS HOMENAGEADAS:

Cumprimento o Presidente da Câmara Municipal Dr. Edá Fenerich no nome de quem cumprimento as demais autoridades da Mesa e demais. Cumprimento a Vereadora Drª Andréa Delegada e os demais Vereadores. Funcionários(as) Assessores(as). Público presente/Imprensa escrita e falada. Cumprimento de maneira muito especial as MULHERES que hoje são homenageadas por nós Vereadoras e Vereadores desta Casa de Leis.

Iniciando minha fala, eu diria que "Há um paradoxo na História da Humanidade". Porque? O ser humano mostrou-se através dos tempos, um criador de coisas extraordinárias, maravilhosas, ao mesmo tempo em que trouxe consigo um instinto inexplicável de destruição, capaz de deixar marcas profundas na vida de milhões de pessoas.

Não dá para imaginar que Nações poderosas e outras pouco poderosas, coloquem valores humanos abaixo de interesses econômicos, financiando guerras, provocando catástrofes, miséria, fome, racismo, etc, retirando meninas adolescentes de suas famílias (Boka Aram, na África), atirando para matar em quem luta para que mulheres possam ter educação (jovem Malala no Paquistão) etc etc.

Neste contexto, nós como seres humanos, como Homens e Mulheres que somos, devemos propor uma reflexão justamente sobre algo que deveria ser a regra e não a exceção: A PAZ. Como alcançá-la? Como tornar a convivência entre as pessoas em algo saudável, agradável, feliz? Como aceitar as diferenças sejam elas de gênero, de religião, de cultura, de educação, etc. etc.

Enquanto a humanidade mostrar-se cada vez mais carente de iniciativas que revertam esse quadro mundial, eu considero que a busca de um ESTADO DE PAZ está justamente em iniciativas locais. E é nas cidades que essa mudança começa, pois cada um de nós tem o dever de construir um mundo melhor, um país, um estado, uma cidade melhor para nós, para as pessoas com as quais convivemos e para as gerações que estão por vir.

E aqui, em Jaboticabal, eu posso dizer que existem, há anos, várias iniciativas nesse caminho. Temos que incentivar e trabalhar cada vez mais para que projetos importantíssimos como combate à fome, ao desemprego, à proteção ao meio ambiente, à inclusão e inserção de pessoas, ao relacionamento entre Homens e Mulheres numa perspectiva de gênero, de combate à todas as formas de violência às crianças, jovens, idosos e às Mulheres, enfim à todos. Precisamos lutar e muito para a equiparação salarial entre Homens e Mulheres e para a equiparação na representação política, pois Lugar de Mulher também é na política. Portanto, nossa participação, queridas Mulheres, é muito, muito importante. Temos que propor ações que busquem educar o cidadão, dando-lhe condições para o livre exercício da cidadania, para que juntos, Poder Público e Sociedade Civil, trabalhem desenvolvendo ações sociais, culturais, educacionais, religiosas, econômicas e de inclusão, que melhorem a vida de todos durante o ano e por muitos anos. Portanto queridas HOMENAGEADAS, refletir sobre "PAZ", sobre "A PAZ" é extremamente necessário. Lutar por ela é fundamental e para isso temos que nos organizar e participar através dos espaços sociais e de poder que estamos conquistando ou já conquistamos.

E para finalizar, gostaria de recordar o que dizia Cora Coralina, poetisa, contista, jornalista, cronista, que aqui viveu e que traz em seus passos a trajetória de quem sempre lutou e que tanto trilhou na sua caminhada, de acordo com suas palavras: "o que vale na vida não é o ponto de partida e sim a caminhada. Caminhando e semeando, no fim terás o que colher". Então vamos caminhar e semear a PAZ em nossas ações e nossas atitudes, para tornar nossa cidade cada vez melhor para se viver, mais solidária. Muito obrigada!

MULHERES HOMENAGEADAS:

ANDRÉA CRISTIANE FOGAÇA DE SOUZA NOGUEIRA homenageou: Rosângela Maria De Toledo e Maria Geralda Pereira;

BENEDITO DE VITTO JÚNIOR homenageou: Amanda Pereira Antônio e Neyde Granja de Sousa;

DR. EDÚ FENERICH homenageou: Maria Angélica Fazzan Rossi e Renata do Vale Massafera;

CARMO JORGE MARQUES REINO homenageou: Regina Aparecida Manoel e Maria Regina Durval Raymundo;

JAN NICOLAU BAAKLINI homenageou: Joseane Marino e Isilda Paulista;

JOÃO ROBERTO DA SILVA homenageou: Madalena Mutsumi Tanaka Takahashi e Joelia Miranda da Silveira;

LUIZ AUGUSTO DO AMARAL homenageou: Sônia Euzeni Moreira Monteiro Pavanelli e Nelcy do Carmo Cardozo dos Santos;

MARIA CARLOTA NIERO ROCHA homenageou: Dercy Aparecida Polachini e Maria Helena Nuno Cestari;

ROBERTO ALESSANDRO RAYMUNDO homenageou: Maria Catarina Bonfim de Paula Eduardo e Benedicta do Amaral Souza;

SERGIO APARECIDO RAMOS homenageou: Tatiana Moraes Ferraudo e Alice Mikki Nishimura;

VITÓRIO DE SIMONI homenageou: Maria das Dores de Santi Chinelato e Maria Cristina De Faria Martins Neme;

WILSON APARECIDO DOS SANTOS homenageou: Irani Célia Marques e Vanilda Pereira Alves.

HOMENAGENS NO LEGISLATIVO

O Presidente Dr. Edú Fenerich homenageia Dra. Andréa Delegada e Maria Carlota Niero Rocha

Dr. Edú Fenerich homenageia Maria Amélia Sabino

Dr. Edú Fenerich homenageia a esposa Adriane

Vereador Roberto Alessandro Raimundo homanageia a esposa Elaine

Vereador Jan Nicolau Baaklini homenageia a esposa Cláudia

Vereador João Roberto da Silva homanageia a esposa Tomoê

Vereador Carmo Jorge M. Reino homanageia a esposa Andréia

Lançada exposição "A Cor da Pele"

Amostra comemora o Dia Internacional da Mulher

Foi aberta na noite da sexta-feira (6), na Câmara Municipal de Jaboticabal, a exposição fotográfica "A Cor da Pele", de Manuela Fenerich e José Mário de Oliveira. A exposição é composta por 12 fotografias de mulheres que tem em comum o gosto pelas tatuagens e exibem seus corpos desenhados para as lentes de Manu e ZéMario.

"A dupla conhecida de outras exposições de sucesso, apresenta um olhar muito particular dos fotógrafos, que registraram mulheres tatuadas. A população está convidada para conhecer essa nova empreitada exposta na Câmara Muncipal de Jaboticabal", afirma o Diretor de Cultura, Abel Zeviani.

"A exposição é composta por 12 fotografias de mulheres com o gosto comum pelas tatuagens. A visitação é gratuita e ficará no saguão interno da Câmara Municipal até o dia 20 de março, seguindo depois para o Senac de Jaboticabal", finaliza Zé Mário.

COMUNICADO: MUDANÇA DE ENDERÊÇO

2º TABELIÃO DE NOTAS E DE PROTESTO DE LETRAS E TÍTULOS DE JABOTICABAL, por seu Tabelião Titular DORIVALDO CAMILLO, comunica aos clientes, amigos e usuários, que a partir do dia 23 de março corrente, estará atendendo na Rua Barão do Rio Branco, nº. 858, piso térreo, sala 03, Edifício Centro Empresarial Jaboticabal - CEP.: 14.870-300.

Para qualquer informação, ligue:

(16) 3202-4455
(16) 3202-4144
(16) 3202-4480
(16) 9.9785-3970
E-mail: 2tabeliao.jab@netsite.com.br

Aguardamos sua visita no novo endereço.

Tabelião CAMILLO

VITÓRIO DE SIMONI E O PMDB MULHER DE JABOTICABAL REALIZAM EVENTO EM HOMENAGEM AO DIA INTERNACIONAL DA MULHER NA VILA VICENTINA

Na tarde de sexta-feira (06/03), o Vereador Vitório de Simoni, juntamente com as integrantes do PMDB Mulher, realizaram um café da tarde com os idosos da Vila Vicentina Frederico Ozanam, em comemoração ao Dia Internacional da Mulher. Foram recebidos de forma calorosa, um ambiente acolhedor, com uma ótima estrutura.Passaram uma tarde com muita alegria, boas conversas e, degustaram de café, chás, bolos, roscas e pães. Essa e outras ações vêm sendo desenvolvidas no nosso município pelas mulheres do PMDB MULHER com o apoio do Vereador Vitório De Simoni, Presidente do PMDB de Jaboticabal.

Up!

Por Cicinho
Maquiador, Designer de Moda, Scouter

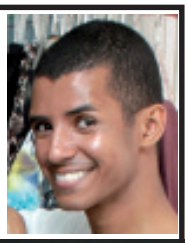

PARA TUDO.COM

A nova aposta masculina da CP Models tem traços fortes e bem marcantes e se chama Daniel Rodrigues. O garotão (19) tem uma beleza tipicamente brasileira, carrega nos olhos o brilho da determinação. Sua beleza é trabalhada em 1.80 cravejada de carisma. O corpo dele é daqueles, definido sem qualquer exagero, mas para quem não, ele é esculpido no crossfit e o destaque fica mesmo por conta de sua boca. Além de se preparar para acontecer na carreira de modelo, Daniel também cursa Educação Física na UNIP. Libriano, o nosso nome da semana vive em Araraquara e vai dar muito o que falar no mundo da moda!

Alguém aí duvida? nós não!

De olho nele!

Foto: Bruna Ferreira

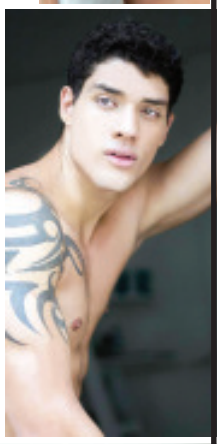

Contato: cicinhodesigner@hotmail.com

ANIVERSARIANTES EM DESTAQUE

Marília Sagula, que 16 de março você encontre o caminho para fazer todos os sonhos brilharem. E que a cada ano, saiba apreciar a vida e fazer das experiências uma escada para buscar o topo das realizações. Feliz Aniversário de seu pai Danilo Sagula!

JÚNIOR SAGULA... que o dia 17 de março seja muito especial, repleto de alegria, paz e sucesso. FELICIDADES!

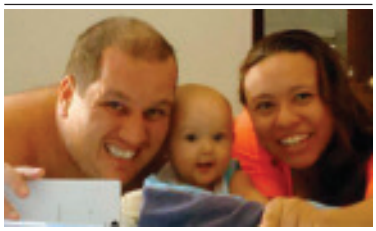

Raul Craveiro, que o dia 17 de março, imprima em sua vida momentos inesquecíveis. Que tenha todas as pessoas amadas ao seu lado e que em teu coração reine a paz, a alegria e Deus te dê toda a felicidade do mundo! Feliz Aniversário!

Douglas Lambão Core... dia 19 de março você comemorará mais um ano de vida. Desejamos muita saúde, paz, alegria e sucesso. Parabém e muitos Anos de Vida!

Ana Carolina Benatti Gonçalves... você tem todos os motivos para ser feliz, mas o que mais me deixa encantada é o dia do seu Aniversário, 29 de março, em que podemos lhe dar, além do meu beijo de amor, também nossa vida como presente, para fazer você completa felicidade! Te amamos. Sua mãe Ana Maria e Familiares

Este 14 de março é um dia muito esperado por nós. Seus pais: José Francisco Benatti Gonçalves e pela mamãe Janaina Ferreira Gonçalves, o dia do seu Aniversário de um aninho. Beatriz, nosso coração bate muito mais forte e nossa alma canta de alegria por poder lhe abraçar e tê-la como tudo de mais precioso em nossas vidas. Feliz Aniversário!