Não julgues jamais, sem antes conhecer as consequências

A felicidade implacável é vã, espreitada pela indiferença e egoísmo

Aos desgostos, a coragem para se enfrentar o inevitável

Jonas de Gallileu

A GAZETA

ANO XXXV - N.º 1.608 - Jaboticabal, 27 de abril de 2.013 - Redação: Av. General Osório Nº 218 - Fones/Fax: (16) 3202 -2636 - Diretor: Gustavo R. T. Scandelai - R$2,50

População aprova investimentos na Saúde

Novos médicos foram contratatos, ampliando o atendimento nos casos de emergências, das 06h às 23h

A Prefeitura de Jaboticabal, através da Secretaria de Saúde, ampliou o atendimento no Pronto Socorro Municipal, localizado no Centro da cidade. Já nos primeiros dias da nova medida, a melhoria no atendimento é sentida pela população.

A paciente Marisa Silva utilizou os novos serviços nesta semana. "Foi uma mudança providencial. Está atendendo toda a demanda, a consulta é quase imediata. Senti bastante melhora na qualificação do atendimento. Os médicos são excelentes, não tive problemas; sempre tive tratamento de primeira qualidade no SUS de Jaboticabal", informa

A medida reduziu o tempo de espera e deu melhores condições aos 300 pacientes que procuram a unidade diariamente. "Começamos o ano com dois médicos plantonistas. Agora são quatro, dobramos nossa capacidade. O foco é que nossa população seja atendida com respeito e atenção que merece", afirma o prefeito Raul Girio.

Priscila Magalhães também aprovou a contratação. "Foi uma ótima medida. Infelizmente hoje temos mais pessoas ficando doentes. Gostei bastante do atendimento, foi rápido e eficiente. Fui atendida em 15 minutos", afirma.

Convênios particulares - A administradora da unidade informa que é cada vez mais comum a migração dos pacientes do sistema particular para o SUS. "Ouvimos, todos os dias, relatos de pessoas que deixam de pagar o plano de saúde. Um paciente que procura o Pronto Socorro, hoje, espera meia hora, no máximo. Ao entrar na unidade a 'fila de espera' é, apenas, para aguardar resultado de exames", informa Julie Rossi Sagula.

Segundo dados do Ministério da Saúde, 54% da população da cidade utiliza, oficialmente, o sistema SUS. "Na prática este índice é bem maior. Muitas pessoas pagam o plano particular, mas preferem recorrer ao Pronto Socorro Municipal, que hoje é muito mais rápido", finaliza a administradora.

INFRAESTRUTURA
Recursos do PAC 2

A Prefeitura de Jaboticabal, através da Secretaria de Planejamento, solicitou ao Governo Federal recursos do PAC 2 (Programa de Aceleração do Crescimento), para investir na infraestrutura do município. Foram solicitados R$ 17 milhões que serão destinados às obras de pavimentação e saneamento.

De acordo com o prefeito Raul Girio, a Prefeitura já efetuou sua inscrição no programa e aguarda a análise e posterior liberação dos recursos. "Estamos trabalhando para garantir o desenvolvimento da nossa cidade. E as obras de infraestrutura são essenciais para assegurar tranquilidade aos jaboticabalenses", declara.

Cerca de R$ 6 milhões serão utilizados na pavimentação do Jardim Santa Isabel, interligação de bairros e pavimentação, com piso ecológico, no Vale do Sol. Para as obras de saneamento – construção de dois poços profundos, um no Distrito Industrial e outro no Jardim Boa Vista; recuperação de redes de água e construção de dois reservatórios – serão investidos R$ 11 milhões.

"Os recursos solicitados fazem parte de um financiamento que integra o PAC 2. Porém, Jaboticabal já foi contemplada com outros valores para construção de duas quadras cobertas, duas coberturas de quadras, construção de uma unidade de saúde, ampliação de duas outras e execução da creche na Sanbra", lembra Raul.

Outros investimentos: De acordo com o secretário de Planejamento, André Nozaki, a cidade também já foi beneficiada com investimentos do PAC 1. Com o dinheiro foram executadas obras de drenagem nos bairros Nova Jaboticabal, Centro e Ponte Seca, a canalização do Córrego Cerradinho e a perfuração de um poço profundo.

Campanha de Vacinação contra Gripe foi prorrogada

Grupos beneficiados pela campanha devem procurar as unidades básicas de saúde até 10 de maio

A Prefeitura de Jaboticabal, através da Secretaria de Saúde, informa que foi prorrogada a Campanha de Vacinação contra Gripe. Idosos acima de 60 anos, crianças menores de dois anos, gestantes, puérperas, profissionais da área da saúde e pessoas com doenças crônicas, podem procurar as unidades de saúde, das 8h às 17h, para se imunizar contra a doença.

"A população não pode perder a oportunidade de se vacinar contra a influenza. A dose é gratuita, com poucos efeitos colaterais. Não poderemos esquecer que a dose também protege contra o vírus H1N1, que inclusive pode levar à morte", explica a Coordenadora da Vigilância Epidemiológica, Maura Guedes Barreto.

As pessoas acamadas ou com dificuldade de locomoção que necessitem da vacina, devem agendar uma visita. Os telefones para contato é 3203-8545.

Participação – A adesão da população está dentro da esperada pela Secretaria de Saúde. Tanto o comparecimento nas unidades de saúde durante a semana, como também no dia "D", realizado no último sábado, fizeram com que Jaboticabal vacinasse 40% dos beneficiados pela campanha. A meta é vacinar 80% até o último dia de vacinação.

Começa Campanha "Não dê Esmolas"

Equipes trabalham na distribuição de cartazes e folhetos para conscientizar a população sobre os males de dar esmolas

Dando continuidade às ações promovidas desde o início de 2013 para amenizar os problemas sociais enfrentados com os moradores de rua, a Prefeitura começou una segunda-feira, 22, a Campanha "Não dê esmolas".

Equipes da Secretaria de Assistência Social estão visitando locais de grande visitação e distribuindo cartazes e folhetos explicativos sobre o objetivo da campanha, que é desestimular a doação de esmolas.

"Jaboticabal é uma cidade muito solidária e isso faz com que a população colabore com os moradores de ruas que procuram nossa cidade, justamente por essa característica. Espero que a população nos ajude nesse momento e entenda o objetivo da campanha", afirma o Prefeito, Raul Gírio.

A Secretária de Assistência Social, Eliete Travaine Lopes, lembra que a adesão pode evitar diversos problemas sociais enfrentados na cidade. "Colaborando com os moradores de rua, involuntariamente, muitas vezes, estamos financiando a compra de drogas e bebidas alcoólicas. Aderindo a campanha, vamos simplificar o trabalho que hoje é promovido pela Assistência Social para ajudar essas pessoas no trato desses problemas".

Para mais informações sobre a campanha, o telefone de contato da Assistência Social é 3202-8301.

1º de Maio – Dia do Trabalho

Juntos nós construímos
um país melhor a cada dia.

Homenagem do Grupo São Martinho

São Martinho

Usina Iracema
Usina São Martinho
Usina Boa Vista
Omtek

www.saomartinho.com.br

ARTONI MATERIAIS DE CONSTRUÇÃO

ARTONI MATERIAIS DE CONSTRUÇÃO

Com o respeito e reconhecimento da importância do desempenho de cada trabalhador, ARTONI MATERIAIS DE CONSTRUÇÃO, homenageia todos no Dia 1º de Maio.

45 ANOS

Parabéns Trabalhador!

ESTAMOS ATENDENDO! LIGUE JÁ!

(16)3209-1444

Segunda a sexta 07:00 às 18:00
Sábado das 07:00 às 12:00

Av. Pintos, Nº 1.256 - Centro Jaboticabal/SP

ASSOCIAÇÃO REGIONAL DE ENGENHARIA, ARQUITETURA E AGRONOMIA DE JABOTICABAL

AREA JABOTICABAL

Responsabilidade e conduta nos projetos. A Associação dos Engenheiros presta singela homenagem à todas as classes trabalhadoras de nossa cidade e região. Feliz Dia 1º de Maio!

Avenida Carlos Berchieri Nº 300 - Tel: (16) 3203-1605

Profissional Responsável, devidamente habilitado com registro/visto no CREA-SP, emite A.R.T Anotação de Responsabilidade Técnica. Proprietário, você tem o direito de requerer.

SINDICATO DOS TRABALHADORES NAS INDÚSTRIAS METALÚRGICAS, MECÂNICAS E DE MATERIAL ELÉTRICO DE JABOTICABAL

Braços fortes são valorizados com o suor do rosto que cai na jornada de um dia de trabalho, com a satisfação do dever cumprido. Parabéns Trabalhador pelo Dia 1º de Maio.

Adaptado e reconhecido de acordo com o decreto - Lei 1402, em 1-8-1941
Base Territorial: Jaboticabal - Taquaritinga - Bebedouro - Pitangueiras
Olímpia - Monte Azul Paulista - Fone: (16) 3202-2566 Fax: (16) 3203-2502
Praça Dr. Joaquim Batista, 37 - Caixa Postal, 175 - CEP 14870-000 JABOTICABAL/SP

SINDICATO DOS TRABALHADORES NAS INDÚSTRIAS DE ALIMENTAÇÃO E AFINS DE JABOTICABAL
Av. Tiradentes, 1182 - Fones (16) 3202-2551 / 3202-1716

No dia-a-dia, na correria dos afazeres e com muita distinção, o Presidente do Sindicato da Alimentação, Silvano Pedro, cumprimenta e saúda todos os trabalhadores de Jaboticabal e região pelo Dia do Trabalho, 1º de Maio.

1º de Maio
Dia Internacional do Trabalho

Estudo
Lealdade
Dedicação
Compromisso
Amor
Humildade
Respeito
Integridade
Educação
Ética
Equipe
Coragem
Dinheiro
Família
Experiência
Viajar
Crescer
Sucesso
Família
Potencial

Disposição, garra e humildade. O Presidente do Sindicato dos Arrumadores, VADÃO, deseja a toda classe trabalhadora, um feliz Dia do Trabalho!

SINDICATO DOS ARRUMADORES E TRABALHADORES NA MOVIMENTAÇÃO DE MERCADORIAS EM GERAL NO COMÉRCIO ARMAZENADOR DE JABOTICABAL

FONE (16) 3203-3819

Rua Mário Guarita Cartaxo, 81 - JABOTICABAL - SP

Jomar Motos Apresenta

JOTAQUEST

17 DE MAIO NO VAREJÃO EM JABOTICABAL

am pm

JET OIL

Ipiranga

SKY

25/04/56 - SANTOS 03 X INTER DE BEBEDOURO 01

Estádio Arnoldo Bulle

Jogo amistoso, Arbitro Antônio Musitano.

Santos jogou com: Manga, Élvio, Ivan, Feijó, Ramiro, Urubatão, Alfredinho, Jair da Rosa Pinto, Pagão, Vasconcelos e Titte. Técnico: Lula.

Interde Bebedouro: Toninho, Caldarélli, Gaúcho, Alfredo, Lanza, Aquiles, Alemão, Zé Luiz, Gradim, Valdemar, Moreno e Edú.

Gols do Santos: Vasconcelos 01, Alfredinho 01, Pagão 01 e Ivan contra.

Esta é uma das formações do Santos, campeão de 1956. Em pé: Ivan, Ramiro, Manga, Urubatão, Álvaro e Hélvio. Agachados: Alfredinho, Jair, Pagão, Vasconcelos e Pepe (Tite).

Inter de Bebedouro: Caldarelli, Toninho, Alfredo, Lanza, Aquiles, Gaúcho e técnico Pelocha. Agachados: Valdemar, Alemão, Mascote Ivo, Gradim, Zé Luiz e Dú.

SÃO PAULO X INTER DE BEBEDOURO

SÃO PAULO DE 1953. Jogou amistosamente em Bebedouro. Feola, Turcão, Clélio, Pé de Valsa, Bauer, Bertolucci e Mauro Ramos de Oliveira. Agachados: Maurinho, Bibi, Durval, Nene e Teixerinha.

A INTERNACIONAL DE BEBEDOURO jogava com: Toninho, Ary, Laury, Nardinho, Rubens, Aurélio, Dama, Stuaro, Cabelo, Tico e Dú.

CORINTHIANS X INTER DE BEBEDOURO

TIMÃO - Em pé: Olavo, Valentino, Alan, Idário, Valmir e Roberto. Agachados: Cláudio, Carbone, Paulo, Rafael e Souzinha.

A Inter jogou com: Toninho, Laury, Alfredo, Gimenes, Armandinho, Sérgio Britto, Gláucio, Brasão, Joãozinho, Simão, Raimundinho, Saltore, Natinho, Alemão, Scadura, Lourenço, Dú, Caldarelli, Lanza, Zé Luiz e Gradim.

CORINTINAS 03 X INTENACIONAL 02

No dia 29 de Março de 1956, foi a vez do Palmeiras jogar em Bebedouro e vencer a Inter amistosamente por 02 a 01.

Palmeiras jogou com: Nivaldo, Dema, Aroldo, Antoninho, Valdemar Filme, Gerson, Renatinho, Juares, Mazolla, Ivan, Colombo, Oscar, Martins, Nestor, Nei e Nicky.

A Inter jogou com: Toninho, Laury, Alfredo, Gimenes, Armandinho, Sérgio Britto, Gláucio, Brasão, Joãozinho, Simão, Raimundinho, Saltore, Natinho, Alemão, Scadura, Lourenço, Dú, Caldarelli, Lanza, Zé Luiz e Gradim.

Uma das formações do Palmeiras em 1956 - Em pé: massagista, Valdemar Carabina, Antoninho, Ariovaldo, Ismael, Gérsio Passadore e Waldemar Fiúme. Agachados: Mordomo Romeu, Renatinho, Mazolla, Nestor, Ivan e Elzo.

MEMÓRIAS DO ESPORTE

Time dos pedreiros: Nilton Macri, João Macri, Tiri, Tica Macri, André e João de Bello. Agachados: Galdemir, Fifico, Romário, Patinho, Zézinho, Irineu e Zé Carlos.

CPP FUTEBOL DE SALÃO: Roberto Macri, não identificado, não identificado, Nilton Macri. Agachados: João Afonso, Odairzinho, Valter e Tica Macri.

ALIANÇA 1980 - Em pé: Jair, Pernambuco, Mirtão, Italiano, Boi, Valdecir e Baixinho. Agachados: Adilson, Coelho, Demá, Zé da Julia e Azeitona.

A Educação de Jesus

José Fernando Stigliano

Maria curtia seu filho a cada momento. Educá-lo é caminhar num terreno desconhecido. Ela ensinava e aprendia muito. Procurava sair do rol dos educadores comuns.

Jung afirmava que os aspectos não racionais ou lineares da mente, os criativos e intuitivos, são meios que também expandem o conhecimento e o autoconhecimento. Maria esvaziava-se dos seus preconceitos para enxergar o menino como ele era e não como ela queria que ele fosse. A mãe descobria o filho e o filho descobria a mãe.

Maria tinha os livros de Moisés, os Salmos e os ensinamentos de Salomão, para usar na educação do menino Jesus, mas tudo indica que os fundamentos de sua educação foram baseados na sua capacidade de meditar. Cada situação era um novo momento, exigia uma nova luz. Os pais que aprendem com seus filhos, que os colocam no formato do seu manual de educação ou no corpo de regras que aprenderam com seus pais, cometem sérios erros. Tão sérios como determinados psicólogos e psiquiatras que colocam seus pacientes dentro da teoria que abraçam.

Os textos dizem que o menino Jesus era muito obediente, mas não era uma criança quieta, bem comportada no sentido estrito da palavra, mas exploradora, ativa, que estava sempre atrás de novas experiências.

Muitos pais erram porque são proibitivos ou permissivos. Não são intuitivos. Se Maria não soubesse se interiorizar e meditar, daria respostas prontas e agiria como qualquer Fariseu ou educador de seu tempo.

A casa de Maria era uma Escola viva. As emoções eram vibrantes, as experiências motivadoras. Ao que parece Maria não era regida pela lógica, ela dava respostas únicas em situações únicas.

Pais e Professores que se interiorizam e agem intuitivamente surpreendem seus filhos e alunos, imprimem neles um comportamento inteligente e atraente como o de Maria.

Quando os jovens esperam uma bronca ou rejeição, educadores brilhantes perdoam e abraçam e dizem que apostam neles. Quando eles mesmos dão um fora, zombam das suas próprias tolices, são Mestres bem humorados.

Reflexão sobre o livro – Maria, A Maior Educadora da História –

Quem ama, dá a vida!

Por Monsenhor Jonas Abib

O tempo é um lampejo e, em nossas mãos, só existe o instante efêmero. Ele urge e nós precisamos realizar a vontade de Deus em nossas vidas: que amemos uns aos outros.

Quem ama, dá a vida pelos seus irmãos! Dar a vida pelo outro é buscar fazer a todos aquilo que eu gostaria que fizessem a mim. O primeiro a dar esta prova de amor foi Jesus. Essa atitude que Ele nos pede precisa ser concreta e diária, a partir de pequenos gestos, procurando nos colocar a serviços dos outros. Um belo exemplo é o gesto de Jesus na Última Ceia, quando lavou os pés dos discípulos.

Servir também significa tornar-se "Eucaristia" para os outros, ou seja, partilhar de suas alegrias, sonhos, dores e tristezas. É colocar em prática a palavra: *"Alegrai-vos com os que se alegram; chorai com os que choram"* (Rm 12,15).

Se em cada momento da nossa vida aceitarmos a vontade de Deus, veremos realizado aquilo que tanto pedimos e ansiamos: Ser Jesus para o outro. Só vale o amor que, por Jesus, colocamos no momento presente, vivido com seriedade. Façamos isso de todo coração, pois nada em nossa vida tem valor se não houver amor.

Seu irmão,

2001 - UMA ODISSÉIA NO ESPAÇO DE STANLEY KUBRICK

P/ VIEIRA

2001 - Uma Odisséia no Espaço é uma contagem regressiva para o futuro, o mapa para o destino da humanidade, uma indagação para o infinito. Ele é fascinante, vencedor do Oscar de melhores efeitos especiais, mostra o drama entre máquina e o homem envolto em música e movimento, um trabalho tão influente que Steven Spielberg o comparou com "Big Bang" dos produtores de sua geração. Este filme foi inspirado na obra de Hubble, que descobriu a existência de outras galáxias. Universo em Crescimento. Uma das descobertas mais importantes do século vinte foi feita pelo astrônomo norte americano Edwin Powell Hubble.

Em 30 de dezembro de 1929, ele anunciou a existência de outras galáxias. Trabalhando no observatório de Monte Wilson, na Califórnia, Hubble constatou nessa época o que ficou conhecido como fuga das galáxias, movimento que as leva a se afastarem uma das outras, seguindo para distâncias cada vez maiores. Isso levou a hipótese de que o universo é muito maior do que se imaginava. Além da galáxia em que está o sistema solar e a terra, existem muitas e muitas outras semelhantes a esta, todas em movimentos. A investigação desse movimento revelou um fato fundamental, hoje aceito pela maioria dos especialistas: o universo encontra-se em expansão. Se hoje praticamente todos os especialistas aceitam a ideia da expansão do universo, a mesma concordância não se observa quanto ao fim dessa expansão. Alguns acreditam, por exemplo, que com o tempo a expansão cessará e as galáxias começarão então a recuar, o que culminaria no desabamento do universo sobre si mesmo, numa espécie de gigantesca implosão. Outros supõem que a expansão jamais cessará, embora ocorra uma diminuição da velocidade de fuga. Edwin Powell Hubble, o pioneiro da astronomia extragalática, nasceu em Marshfield, Missouri, Estados Unidos, em 20 de novembro de 1889. Filho de John Powell Hubble e de Virginia Lee James, o jovem Edwin ganhou seu primeiro dinheiro entregando panfletos em Wheaton. Na escola, não era um moleque enfurnado em óculos e livros. Participou ativamente das atividades esportivas, especialmente o futebol americano, seu esporte favorito. Na universidade de Chicago, estudou matemática e astronomia, além de Direito em Oxford. Depois de abandonar a advocacia, dedicou-se a pesquisas no Observatório de Yerkes e prestou serviço militar durante a Primeira Guerra Mundial. Em 1919, passou a integrar a equipe do observatório de Monte Wilson, em Washington. Em 26 de fevereiro de 1924, Edwin Hubble casou-se com Grace Burke, em Pasadena, Califórnia. Na década de 20, quando anunciou suas descobertas, Hubble revolucionou os conceitos da época, que supunham um universo estático e restrito aos limites da Via Láctea. Em 1937, escreveu The Real of Nebulae (O Reino das Nebulosas). Suas pesquisas na área de astronomia lhe renderam vários prêmios, entre eles uma medalha de ouro do Royal Astronomical Society, em 1939. Hubble morreu em San Marino, Califórnia, em 28 de setembro de 1953. Seu nome foi dado ao primeiro Telescópio espacial, um dos mais ambiciosos projetos nessa área, colocado em órbita pelos Estados Unidos, em 1990, para fotografar galáxias e estrelas e estudar o espaço sem distorções causadas pela atmosfera. Antes de Hubble observar diretamente a expansão do universo pela fuga das galáxias, diversos teóricos sugeriram que ela teria nascido a partir de uma gigantesca explosão, o Big Bang. A teoria, a mais aceita sobre a origem do universo, foi anunciada em 1948 pelo cientista russo naturalizado norte americano George Gamow (1904-1968). Segundo ele, a explosão que deu origem ao universo teria ocorrido entre 10 e 15 bilhões de anos atrás. Mas, em 1996, astrônomos da universidade de Edimburgo, ao tentarem calcular a idade do universo, encontraram uma galáxia que parece ser mais antiga do que o Big Bang. A constelação aumentou a polêmica sobre o Big Bang e também gerou dúvidas sobre a expansão ou contratação do universo.

"Deus continua supremo..."

AS VERDADES NASCEM NO TEMPO DA EVOLUÇÃO

P/ HELDER F. SIMURRO

O tempo marcou saudades. A vida trouxe para o hoje, lembranças que ficaram marcadas no rol das sucessivas etapas, no mundo eterno do espírito. Os sonhos são eras de esperanças, de realizações, de certezas, fantasias, de promessas que se transformam em realidades, a curto e a longo prazo. As verdades nascem quando a cultura é transformada em aprendizado, fazendo com que tenhamos dentro de nós a luz do entendimento, que brilha ensinamentos básicos na BOA NOVA, vibrando o coração e a inteligência. A ignorância pode se transformar em sabedoria, tudo depende de nós, do nosso esforço e dedicação, com muito trabalho e persistência no estudo, adquirindo conhecimentos, transformados em verdades, pela certeza de que se fundamenta em um raciocínio, de que estamos no caminho certo, lógico e fundamental.

Os fundamentos se baseiam pela evangelização, principalmente nos lares, onde a família precisa se unir dentro do amor, para progredirem e evoluírem, onde todos se encontram para crescerem espiritualmente. A CADA UM SERÁ DADO SEGUNDO SUAS OBRAS. A grande conquista é a humildade, na luta pela sobrevivência. O entendimento, a paciência, a tolerância, compreensão, renúncia, são qualidades que tem que existir, para todos viverem felizes. Em cada vida aparecem as realidades, num mundo que nos levam para vencermos a ignorância.

As vidas são eternas. A reencarnação é a volta do espírito ao corpo. Desencarnação é a saída do espírito do corpo encarnado, partindo para o plano espiritual, vivendo outra vida, fora da matéria. O ESPIRITO (alma) é eterno.

Muitos filhos de DEUS não acreditam, são ignorantes, atrasados espiritualmente, se mantém numa escala evolutiva de nível baixo (quem não vem pelo amor, vem pela dor). Na REENCARNAÇÃO, NA VIDA ALÉM TÚMULO, NÃO EXISTE MORTE. O ESPÍRITO É ETERNO.

Procurar conhecer a verdade sobre si mesmo, é um dever que assiste a todos nós. É um objetivo maior, mas que precisamos nos esforçar, e todo esforço não será perdido. O espírito encarna inúmeras vezes, adquirindo sempre, mais inteligência, mais luz, mais experiência, mais conhecimentos, mais clara concepção de vida e maior raciocínio.

Quando nós estamos em evolução, para evolução, precisamos compreender que o espírito é força, inteligência e poder. Que dispõe de atributos morais para vencermos ocasiões com problemas, para serem resolvidos desarmonias nos lares, junto das famílias.

O ser humano precisa apenas conhecer o que pode aproveitar para sua evolução, ficando sem atingir metas extremas.

A PANDEMIA DA FEBRE AMARELA/POSSÍVEIS CAUSAS [Cont...] - Prof. João Pito

"Aquele que só dá quando lhe pedem, esperou tempo demasiado para dar" - Blake

P/ Prof. João Pito

Na segunda metade do século XIX, as observações sobre a Febre Amarela já não permitiam que suas causas fossem consideradas de origem Divina ou à pestilência das podridões, como fôra nas primeiras epidemias detectado, mas ainda, no elenco das possíveis causas, eram indicadas as fadigas do corpo e do espírito, as contrariedades morais, as paixões violentas, o terror e também os fatores atmosféricos como: [*falta de trovoadas e de chuvas, aumento do calor, do sereno e da insolação].*

Embora essas observações possam nos parecer absurdas, foram objeto de longos trabalhos e reflexões, senão vejamos: "O Dr. Paulo Cândido, professor de Física da Faculdade de Medicina do Rio de Janeiro, após repetidas investigações ozonoscópicas chegou a apresentar um relatório mostrando que os casos de Febre Amarela desresciam na razão direta da quantidade de ozona existente na atmosfera, depois de grandes trovoadas, o fato era verdadeiro, a interpretação é que não era exata: *"Após as chuvas copiosas que seguiam as descargas elétricas, a incidência de casos diminuía, porque as águas da chuva levavam na enxurrada os focos dos mosquitos transmissores da doença"*

Também no Rio de Janeiro, o Barão de Torres Homem, já citado, membro do Conselho de Sua Majestade o Imperador e da Academia Imperial de Medicina, e, no seu tempo, o médico de maior clientela no Rio, também concordava com os benefícios das chuvas para a existência de condições climáticas mais salutares na cidade, afirmando, em 1875, que *"está hoje demonstrado que para a febre desenvolver-se em uma localidade qualquer, são necessárias certas condições topográficas, teláricas e meteorológicas" [Fonte: Torres & Franco, 1966".*

Somente na década de 1890 ocorreu um novo e importante avanço, a descoberta de insetos transmissores de doenças [*os vetores]*. No caso da Febre Amarela, mais precisamente, começaram a ser feitas associações ente a incidência da doença e a presença de mosquitos.

Paralelamente a todas essas conjecturas, o saber médico travava a guerra pela vida, de acordo com Martins, Domingos José Freire Junior, professor da Faculdade de Medicina do Rio de Janeiro, anunciou em 1880 que havia encontrado a causa da doença e era: *Criptococus xantogenicus,* o que significa literalmente a bolinha oculta que produz a cor amarela.

O microorganismo seria localizado no fígado, baço e rins dos doentes. Freire estudou o processo de transmissão do micróbio e o encontrou na água, nos alimentos, no ar, nos cemitérios e nos hospitais.

A partir dessa descoberta, produziu em 1883 uma vacina contra a febre, que aplicou em mais de dez mil pessoas. Ele alegou ter reduzido a mortalidade da doença em 90%. Em 1885 foi negada a existência do Criptococus, após os estudos do médico Araújo Góes. Ele disse que Freire Júnior havia observado apenas hemácea e esta vacina era no mínimo inócua e a doença continuava grassando pelo País todo.

Prof. João Pito

"O Universo desorienta-me. Não posso imaginar que exista um relógio sem relojoeiro" *Voltaire*

JESUS ENSINOU?

Pr. Anastácio Martins

Façam o bem a todos, independente da classe social ou da religião. Jesus nos ensinou, através da palavra de Deus, que devemos amar o nosso próximo como a nós mesmos. Quem não ama, ainda não conhece o verdadeiro amor de Deus. As pessoas que só fazem o bem, pensando em si próprias, estão totalmente erradas, porque o Senhor diz: Não terão nenhuma recompensa diante Mim. A bíblia fala que havia um homem em Maom, que tinha as suas possessões no Carmelo. E era mui poderoso, tinha três mil ovelhas e mil cabras, e estava tosquiando as suas ovelhas no Carmelo. E era o nome deste homem Nabal, e o nome de sua mulher, Abigail. E era a mulher de bom entendimento e formosa, porém o homem era duro e maligno nas obras, e era da casa de Calebe. E ouviu Davi, no deserto, que Nabal tosquiava as suas ovelhas, e enviou Davi dez jovens, e disse aos jovens: Subi ao Carmelo e, indo a Nabal, perguntai-lhe, em meu nome, como estás. E assim direis áquele próspero: Paz tenhas, e que a tua casa tenha paz, e tudo o que tens tenha paz! Agora, pois, tenho ouvido que tens tosquiadores. Ora, os pastores que tens estiveram conosco. Agravo nenhum lhes fizemos, nem coisa alguma lhes faltou todos os dias que estiveram no Carmelo. Pergunta-o aos teus jovens, e eles te dirão: estes jovens, pois, achem graça a teus olhos, porque viemos em bom dia. Dá, pois, a teus servos e a Davi, teu filho, o que achares à mão. Chegando, pois, os jovens de Davi e tendo falado a Nabal todas aquelas palavras em nome de Davi, se calaram. E Nabal respondeu aos criados de Davi e disse: Quem é Davi, e quem é o filho de Jessé? Muitos servos há hoje, e cada um foge a seu senhor. Tomaria eu, pois, o meu pão, e a minha água, e a carne das minhas reses que degolei para os meus tosquiadores e o daria a homens que eu não sei de onde vêm? Que maldade este homem fez sem pensar. Davi foi gentil com ele, protegendo seus pastores de qualquer mal. Infelizmente, existem pessoas que se recusam em ajudar aqueles que um dia lhe estenderam as mãos. Deveria ser o contrário? Mas Nabal nem se preocupou em tomar conhecimento se realmente os jovens eram servos de Davi, pelo contrário, tomou decisões precipitadas. Quando Davi soube do que Nabal fez, ficou muito chateado e sem pensar decidiu matá-lo. Mas um dos jovens correu e contou tudo o que Davi fizera por eles a Abigail, mulher de Nabal. Essa se apressou, e tomou duzentos Pães, e dois odres de vinho, e cinco ovelhas guisadas, e cinco medidas de trigo tostado, e cem cachos de passas, e duzentas pastas de figos passados, e os pôs sobre o jumento e não declarou a seu marido e foi ao encontro de Davi e pediu-lhe perdão pela atitude errada de seu marido. Davi entendeu que era a mão do Senhor e não lhe fez nenhum mal. Como é bom quando as pessoas se esforçam para fazer o bem. Abigail não teve medo, seguiu em frente e no final teve sua recompensa. Devemos aprender com Abigail, mesmo correndo risco de vida, não deixou ser vencida pelo medo, apenas cumpriu seu papel retribuindo o bem que Davi havia feito aos seus pastores. (Leia I Samuel 25. 2 ao44). Tomara que todos possam ser como ela, não vendo as dificuldades que estão à frente, mas sim, as grandes oportunidades que Deus tem preparado para aqueles que querem fazer o bem. Esta é a minha oração, em nome de Jesus. Pr. Anastácio Martins. Ouça o nosso programa (A verdade da Palavra). Diáriamente na GAZETA FM, das 5hrs30min às 6hrs30min. catedraldopovodedeus@hotmail.com wwwcatedraldopovodedeus.com

Oração: Conversa com Jesus

Por uma grande graça alcançada

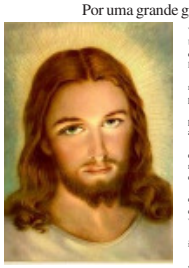

Óh meu Jesus. Em vós depositarei toda minha confiança.

Vós sabeis de tudo, meu pai. És o Senhor do Universo. Sois o Rei dos Reis. Vós que fizeste o paralítico andar, o morto voltar a viver, o leproso sarar, fazei com que (pedir a graça).

Vós que viste minhas angústias e lágrimas, bem sabeis de tudo, Divino Amigo, como preciso alcançar (pedir a graça com fé).

Conosco. Mestre, me dá ânimo e alegria para viver. De Vós espero tudo com fé e confiança (pedir a Graça com fé).

Fazei, Divino Jesus, que antes de terminar esta conversa que terei convosco, durante nove dias, possa alcançar esta graça, que peço com fé (pedir a graça).

Como gratidão, mandarei publicar mil orações iguais a esta, para outras pessoas que precisam de vós, aprendam a ter fé e confiança na Vossa misericórdia.

Ilumine os meus passos, assim como o sol ilumina todos os dias o amanhecer.

Jesus, tenho confiança em vós. Cada vez mais aumenta a minha fé.

Obrigado por tudo, Senhor.

Amém. (M.A.F.D.)

VENDE-SE

Filhotes de Shithzu macho e fêmea.

Contato (16) 8100-7677

Sedutor compulsivo perde interesse pelo objeto de desejo após conquista

P/ Maria Cappatto
Pensamentos de Mulher

Não é novidade que personagens da TV e do cinema ajudam as pessoas a elaborar suas dificuldades individuais e de relacionamento. Voltemos atrás na novela Insensato Coração, onde o ator Lázaro Ramos interpretava um sedutor que mexeu com o público feminino, que experimentou um misto de encantamento e raiva. Suas cenas de sedução lembravam um programa de vida selvagem, em que a distância entre o predador e a presa se reduz a cada segundo, anunciando o encontro fatal. Ele seduzia e depois "tirava o corpo fora", para seduzir de novo e de novo. Esses tipos de homens não sabem agir de outro modo. Embora pareçam libertinos, experimentam uma espécie de prisão, pois só tem prazer com a sedução e, uma vez que conquistam, perdem o interesse pelo objeto desejado. Assim como o lendário Don Juan, o eterno conquistador do romance escrito por Tirso de Molina. Seu sucesso inspirou variações na literatura, no cinema e na TV. E passou a servir também como modelo para estudiosos da personalidade e das relações amorosas. Eles são descritos como donjuanismo, um padrão de comportamento de pessoas com um narcisismo patológico e que não tem interesse genuíno e duradouro pelo outro. No máximo, conseguem um breve período de investimento emocional, em que alguém represente algum desafio, que teste sua competência em seduzir. A admiração provocada em outras pessoas e que recarrega sua autoestima e autoidealização. Para renovar a fonte de admiração, eles trocam de parceiro. Um elemento ***complicador*** é o fato de a mulher ser indiferente, casada, ou envolvida com um amigo dele, pode se tornar sua caça mais interessante, podendo até ser motivo de apostas entre os amigos, e as conquistas são apresentadas como troféus. O desinteresse pelo sentimento alheio aponta sua incapacidade de empatia. O que o outro sente só merece atenção se servir como ferramenta para a conquista, ele percebe as fraquezas e desejos, sabe exatamente o que uma mulher quer ouvir. Mas a conquista realizada significa final próximo, pois a gratificação dura pouco e o desejo se esvai. Surge então a necessidade de renovar o ciclo.

A intimidade adquirida com o tempo, representa um aborrecimento e uma ameaça, porque acaba com a idealização, revelando suas qualidades e também seus defeitos. Às vezes ele até crê estar apaixonado, sente que encontrou a mulher com quem deseja viver indefinidamente. Por isso casa-se sucessivas vezes, sempre "acreditando" no amor, mas caindo logo no transitório.Vale lembrar que existe também o donjuanismo feminino, porém, em uma sociedade patriarca como a nossa, essas mulheres são malvistas, não carregam a áura de bonvivant, de garanhão, e assim são descriminadas. É, talvez algum Don Juan consiga a liberação de sua prisão interna, para que possam ter prazer com a continuidade de uma relação amorosa duradoura. Então mulheres? Cuidado com os Don Juans da vida, que encontram-se por aí, e a presa talvez possa ser você!

A CASA TRINCOU?

Serviços com garantia, orçamento grátis com engenheiros.

Telefone: (16) 9728-7993 ou 0800118023

CONTRATA-SE

Mensageiro com moto própria, para cobrança e entrega em Jaboticabal e região.

Salário fixo e comissão.

Ligue (16) 3203-2428 - falar com Vera.

EXPEDIENTE

Empresa Jornalística Scandelai & Scandelai Ltda-ME
Inscrita no CNPJ sob o nº 07.146.355/0001-32
Inscrição Municipal nº 109562

Diretor: **Gustavo Roberto T. Scandelai - Mtb nº 33.489**

Jornalista: José Roberto Scandelai - Mtb nº 33.487

Redação, Administração e DEPARTAMENTO COMERCIAL: Avenida General Osório Nº 218 - Jaboticabal/SP - CEP: 14870-100

e-mail: ***agazeta@asbyte.com.br***

Fone/Fax: (0xx16) 3202.2636

http://www.jornalagazetajaboticabal.com.br/

Editoração Eletrônica - Impressão em Off-Set - Fotolito
Impresso na Gráfica: Sangaletti Editora e Gráfica Ltda ME (Grafisc)
CNPJ: 04.001.259/0001-08
Rua Santa Isabel, 250 – Vila Izabel – CEP: 13570-790 – São Carlos/SP
Fone: 16 3368 3435 / 3368 1413
Representante em São Paulo: **RGD Comunicação S/C Ltda.**
Rua Duarte de Azevedo, 532 - Bairro Santana - CEP: 02036-022 **- Fone: (011) 6971-1000**

Distribuído nas cidades: Jaboticabal, Guariba, Monte Alto, Bebedouro, Taquaritinga, Taiuva, Taiaçu, Vista Alegre do Alto, Cândido Rodrigues, Fernando Prestes, Pradópolis, Barrinha, Pontal, Pitangueiras, Ribeirão Preto, Dumont, Américo Brasiliense.

Matérias e/ou artigos assinados não representam necessariamente a nossa opinião, sendo responsabilidade de seus autores.

Casa do Criador

Praça Dom Assis, 179 – Centro – Jaboticabal.
Fone/fax: (16) 3202-4162 - Everton

CICLOMADE – Indústria e Comércio de Espumas LTDA-ME, torna público que requereu da **CETESB** a Renovação da Licença de Operação para a produção de peças de Espumas Injetadas, na Av. Narciso Mendes Ferreira, 301, Jd. Sta Rosa Jaboticabal/SP.

MODELAÇÃO STILUS LTDA-ME torna público que requereu da **CETESB** a Renovação da Licença de Operação para a produção de Moldes e Modelos em Madeira, na Rua Pércio da Rocha Neves, 140, Distr. Ind. Bruno Verardino, Jaboticabal/SP.

RIR COM WALDIR

Os dois vivem juntos há muitos anos. Um dia, a mulher propõe para o cara:

-Benhê! A gente bem que podia se casar, você não acha?

-É. . . Mas quem iria querer a gente?

....

Por quê o anão atravessa a rua correndo?

Prá pegar impulso prá subir na calçada!

CÂMARA MUNICIPAL DE JABOTICABAL
EXTRATO DE ADITAMENTO DE CONTRATO

CONTRATANTE: Câmara Municipal de Jaboticabal.
CONTRATADA: Rádio Jaboticabal Ltda.
OBJETO: Serviços de radiodifusão de divulgação de matérias e entrevistas de caráter institucional de cunho informativo, educativo e cultural de interesse da municipalidade.
FUNDAMENTAÇÃO: Convite 03/2009
VALOR: 5.886,11 mensais
DATA DA ASSINATURA: 29/03/2013.

AOS TRÊS ANJOS PROTETORES

Se você estiver em alguma dificuldade financeira, de doença ou qualquer outra coisa, faça isso durante três dias seguidos: pegue um prato e acenda três velas, colocando um pouco de água com açúcar. Coloque-o em algum lugar mais alto que sua cabeça e ofereça aos três Anjos Protetores: Rafael, Gabriel e Miguel.

Faça o pedido e em três dias você alcançará a graça. Mande publicar no 3º dia e veja o que acontecerá no 4º dia. (O. R. J. R.)

EMPRESA NO RAMO DE BEBIDAS CONTRATA: VENDEDOR EXTERNO. NECESSÁRIO EXPERIÊNCIA EM VENDAS, MOTO PRÓPRIA, CNH A/B. OFERECE: REGIME CLT, SALÁRIO FIXO + COMISSÃO, VR, PLANO DE SAÚDE E ODONTOLÓGICO, COMBUSTÍVEL, AJUDA DE CUSTO. INSTERESSADOS ENVIAR CURRÍCULO PARA:rh@valeararaquara.com.br

CÂMARA MUNICIPAL DE JABOTICABAL

ATO DA MESA Nº 08/2013

A Mesa Diretora da Câmara Municipal de Jaboticabal, com fulcro no Regimento Interno desta Casa de Leis, na Lei Orgânica do Município e em legislações específicas.

Determina a transferência dos patrimônios móveis da Câmara Municipal, abaixo relacionados, para a Prefeitura Municipal de Jaboticabal.

PLAQUETA	QUANTIDADE	DESCRIÇÃO
383	1	Conj. Mesa 1.20x0.70 com estrutura de aço na cor cinza e tampo em melamínico cinza claro com lateral removível para passagem de fios e duas gavetas, 01 conexão redonda s/ pés em melamínico cinza claro e 01 mesa de 0.90x0.70, com estrutura de aço na cor cinza e tampo em melamínico cinza claro com lateral removível sem gavetas.
720	1	Mesa inamóveis 1,20 c 02 gavetas cinza.

Câmara Municipal de Jaboticabal, 24 de abril de 2.013.

Wilson Aparecido dos Santos
Presidente

Jan Nicolau Baaklini
Vice-Presidente

João Roberto da Silva
1º Secretário

Roberto Alessandro Raymundo
2º Secretário

Balanço Patrimonial Folha: 1

CASA DO MENOR APRIZ JOANNA DE ANGELIS CNPJ:
Período: 01/01 a 31/12 Emissão: 15/04/2013

ATIVO	2012	2011
ATIVO	241.190,99	229.909,19
CIRCULANTE	147.735,87	144.805,17
DISPONÍVEL	137.126,87	136.866,17
NUMERÁRIO	355,54	7,87
BANCOS COM MOVIMENTO	17.387,07	27.088,69
BANCOS COM APLICAÇÃO	[illegible]	107.278,61
ADIANTAMENTO A FORNECEDORES	0,00	5.400,00
ADIANTAMENTO A FORNECEDORES	0,00	5.400,00
ADIANTAMENTOS	87,14	0,00
ADIANTAMENTOS	87,14	0,00
VERBAS A RECEBER - PRESTAÇÃO DE CONTAS	10.481,76	7.020,00
VERBAS A RECEBER - PRESTAÇÃO DE CONTAS	10.481,76	7.020,00
NÃO CIRCULANTE	93.456,09	85.104,02
PERMANENTE	93.456,09	85.104,02
IMOBILIZADO	84.455,08	84.539,02
IMOBILIZADO - REC. GOVERNAMENTAIS	8.001,01	565,00

PASSIVO	2012	2011
PASSIVO	241.190,99	229.909,19
CIRCULANTE	31.473,11	50.573,17
CIRCULANTE	31.473,11	50.573,17
FORNECEDORES	38.200,00	37.995,48
OBRIGAÇÕES TRABALHISTAS	8.356,59	10.299,80
ENCARGOS SOCIAIS A RECOLHER	7.288,44	4.035,80
IMPOSTOS A RECOLHER	14,28	0,00
EMPRÉSTIMOS E FINANCIAMENTOS	0,00	42,89
OUTROS DÉBITOS	0,00	594,00
PATRIMÔNIO LÍQUIDO	189.687,88	189.336,02
VARIAÇÃO PATRIMONIAL	169.306,02	151.700,85
VARIAÇÃO PATRIMONIAL	169.306,02	151.700,85
SUPERAVIT/DEFICIT ACUMULADOS	20.381,83	37.635,17
SUPERAVIT/DEFICIT ACUMULADOS	20.381,83	37.635,17

Reconhecemos a exatidão do presente Balanço Patrimonial, cujos valores do Ativo e Passivo mais Patrimônio Líquido importam em R$ 241.190,96 (Duzentos e quarenta e um mil, cento e noventa Reais e noventa e seis Centavos)

JABOTICABAL, 31 de dezembro de 2012.

PRESIDENTE
JOSÉ BAZO FILHO
CPF: 063.683.088-68

TESOUREIRO
FRANCISCO ROBERTO MARTINS DA CONCEIÇÃO
CPF: 048.397.506-71

CONSELHEIRA FISCAL
SUELY FERREIRA DA COSTA
CPF: 857.803.728-49

CONSELHEIRA FISCAL
ERMÍNIA BASSI QUINALHA
CPF: 193.876.868-00

CONSELHEIRO FISCAL
WEBER BOTEGA
CPF: 061.632.348-02

CONSELHEIRA FISCAL
LEILA TREVISAN BRAZ
CPF: 052.411.278-34

CONSELHEIRO FISCAL
RODRIGO LUCIANO ROCHA DOS SANTOS
CPF: 218.441.838-80

HELLIA ORG CONTABIL S/S LTDA
ANTONIO CARLOS LIANC
TC CRC: 1SP0653380/O-0

Demonstração de Superávit ou Déficit Folha: 1

CASA DO MENOR APRIZ JOANNA DE ANGELIS CNPJ:
Período: 01/01 a 31/12 Emissão: 15/04/2013

	2012	2011
Receitas Brutas		
Total	325.786,16C	283.221,14C
= Receita Líquida	325.786,16C	283.221,14C
= Superávit Bruto	325.786,16C	283.221,14C
(-) Despesas Financeiras		
Total	7.126,31D	7.282,16D
(-) Despesas Tributárias		
Total	339,00D	280,00D
(+) Receitas Financeiras		
Total	2.498,47C	4.573,34C
(-) Despesas Gerais		
Total	345.678,38D	303.268,09D
(-) Outras Despesas Operacionais		
Total	175.183,65D	167.183,22D
(+) Outras Receitas Operacionais		
Total	190.023,08C	197.752,22C
= Superávit Operacional	20.000,80C	37.125,63C
(+) Receitas não Operacionais		
Total	380,00C	497,54C
= Superávit Contábil Líquido antes da Contribuição Social	20.381,83C	37.635,17C
= Superávit Contábil Líquido antes do Imposto de Renda	20.381,83C	37.635,17C
= Superávit	20.381,83C	37.635,17C

JABOTICABAL, 31 de dezembro de 2012.

PRESIDENTE
JOSÉ BAZO FILHO
CPF: 063.683.088-68

TESOUREIRO
FRANCISCO ROBERTO MARTINS DA CONCEIÇÃO
CPF: 048.397.506-71

CONSELHEIRA FISCAL
SUELY FERREIRA DA COSTA
CPF: 857.803.728-49

CONSELHEIRA FISCAL
ERMÍNIA BASSI QUINALHA
CPF: 193.876.868-00

CONSELHEIRO FISCAL
WEBER BOTEGA
CPF: 061.632.348-02

CONSELHEIRA FISCAL
LEILA TREVISAN BRAZ
CPF: 052.411.278-34

CONSELHEIRO FISCAL
RODRIGO LUCIANO ROCHA DOS SANTOS
CPF: 218.441.838-80

HELLIA ORG CONTABIL S/S LTDA
ANTONIO CARLOS LIANC
TC CRC: 1SP0653380/O-0

GENTE & ENCONTROS

P/ Roseli Pereira

"Observe com atenção: sempre que a tentação lhe desagradar, não há o que temer. Se a tentação lhe desagrada é porque você não quer senti-la." (Santo Padre Pio de Pietrelcina)

....

27 de abril, Dia Nacional da Empregada Doméstica, foi aprovada a Emenda Constitucional nº72, a qual iguala os direitos das empregadas domésticas ao dos demais trabalhadores. Com a novidade, os trabalhadores domésticos passaram a ter garantidos vários direitos, como salário-mínimo vigente no estado, horas extras, férias proporcionais, adicional noturno e Fundo de Garantia por Tempo de Serviço – FGTS, que antes era facultado ao empregador. Parabéns!

....

Ser humilde não significa humilharse. Significa ter a capacidade de reconhecer as próprias deficiências e trabalhar com afinco para melhorá-las. Não significa aceitar uma condição limitante, mas ter a noção lúcida do ponto em que se encontra, sem deixar de visualizar o ponto onde se quer chegar. Essa, segundo ponto, tem nome: ambição. E ambição, ao contrário do que a mente medíocre pensa, não tem nada a ver com ganância. A ambição busca a mudança a todo custo e não a qualquer custo, como é o caso da ganância. (Eduardo Zugaib)

....

VAMOS DESCONTRAIR KKKKK!

O filho termina o segundo grau e não tem vontade de fazer uma faculdade. A realidade Brasileira.

O pai, meio mão de ferro, dá um apertão:

- Ah, não quer estudar? Bem, perfeito. Vadio dentro de casa eu não mantenho, então vai trabalhar...

O velho, que tem muitos amigos, fala com um deles, que fala com outro até que ele consegue uma audiência com um político que foi seu colega lá na época de muito tempo atrás:

- Rodriguez! Meu velho amigo! Tu te lembra do meu filho? Pois é, terminou o segundo grau e anda meio à toa, não quer estudar. Será que tu não consegue nada pro rapaz não ficar em casa vagabundando?

Aos 3 dias, Rodriguez liga:

- Zé, já tenho. Assessor na Comissão de Saúde no Congresso, R$ 13.700,00 por mês, prá começar.

- Tu tá loco! O guri recém terminou o colégio, não vai querer estudar mais, consegue algo mais abaixo...

Dois dias depois:

- Zé, secretário de um deputado, salário modesto, R$ 9.800,00, tá bom assim?

- Nãooooo, Rodriguez, algo com um salário menor, eu quero que o guri tenha vontade de estudar depois....Consegue outra coisa.

- Zé, não sei se ele vai aceitar, mas tem um de assessor da câmara, que é só de R$.6.500,00.

- Não, não, ainda é muito, aí que ele não estuda mais mesmo..

- Olha Zé, a única coisa que eu posso conseguir é um carguinho de ajudante de arquivo, alguma coisa de informática, mas aí o salário é uma merreca, R$ 3.800,00 por mês e nada mais....

- Rodriguez, isso não, por favor, alguma coisa de 600,00 a 1200,00 no máximo.

- Isso é impossível Zé!

- Mas, por quê?

- PORQUE com este salário aí eu só tenho vaga prá professor ou Médico , e aí precisa de CURSO SUPERIOR, MESTRADO, DOUTORADO... aí é difícil, porque precisa passar em concurso!

SILVA MARMORARIA JABOTICABAL LTDA - ME, torna público que recebeu da CETESB a Licença de Operação Nº 52001155, válida até 22/04/2016 para mamoraria, sito à Rua Diógenes Roma nº 400, Jardim das Rosas – Jaboticabal - SP.

MACC MÁRMORES E GRANITOS LTDA – EPP, torna público que requereu da CETESB a Licença Prévia para fabricação de produtos de marmoraria, à Avenida Major Hilario Tavares Pinheiro Nº 2.555, Distrito Industrial Carlos Tonanni, Jaboticabal - SP.

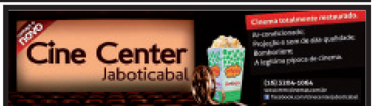

O HOMEM DE FERRO 3

Quando o industrial arrogante, porém brilhante, Tony Stark/ Homem de Ferro (Robert Downey Jr.) vê seu mundo pessoal destruído pelas mãos de seu inimigo, ele embarca em uma angustiante jornada para encontrar os responsáveis. Uma jornada que a cada reviravolta seus brios serão testados. Pressionado, Stark terá de sobreviver lançando mão dos próprios dispositivos, contando apenas com sua engenhosidade e instintos para proteger aqueles que lhe são mais próximos. Em sua luta, Stark descobre a resposta para a pergunta que o atormenta em segredo: o homem faz o traje ou é o traje que faz o homem?

Dublado: 16:00-19:00 E 21:40 Promoção:
QUARTA-FEIRA AGORA É SUPER QUARTA!!! TODOS PAGAM MEIA ENTRADA - 7,00 - FONE - (16) 3204-6841

Em cartaz

JACK REACHER – O ÚLTIMO TIRO ***

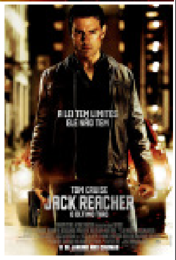

Jack Reacher é um filme difícil. Dito isso, é uma produção que capricha nas reviravoltas, e que traz Tom Cruise no papel título, um ex-militar que vive recluso, mas que volta à ação, depois que cinco pessoas são assassinadas, aparentemente à esmo. Tudo indica que o criminoso é James Barr, um ex protegido de Reacher, que já havia realizado um ato parecido durante a guerra. O anti-herói, com a ajuda de uma advogada interpretada pela bela Rosamund Pike, resolve investigar o caso mais a fundo, pois não acredita na culpa de Barr. A partir daí ''Jack Reacher'' confunde o espectador com investigações e mais investigações para descobrir quem realmente é o culpado das mortes e quais ligações existem entre elas. O excesso de diálogos e exposições da trama, talvez faça da produção uma obra para assistir mais de uma vez. O vilão interpretado pelo enigmático diretor Werner Herzog, é um dos pontos altos do filme, assim como a participação especial do veteraníssimo Robert Duvall, hoje com 82 anos. Também marcam presença o ator Jai Courtney (que interpretou o filho de Bruce Willis no novo ''Duro De Matar'') e Richard Jenkins, outro veterano das telas que resolveu acelerar o ritmo de trabalho, já que, nos últimos tempos tem sido figura frequente nas produções hollywoodianas. O diretor da empreitada é Christopher McQuarrie, roteirista vencedor do Oscar pelo maravilhoso ''Os Suspeitos'' de 1995. Embora com falhas ''Jack Reacher'' consegue prender a atenção do espectador até o final e merece uma espiada, mesmo que após a sessão perguntas poderão ficar sem respostas.

Lançamentos
HOMEM DE FERRO 3
UM BOM PARTIDO

***** obra prima **** ótimo *** bom ** regular * bomba

Up!

Por Cicinho

Maquiador, Designer de Moda, Scouter R.Office Models

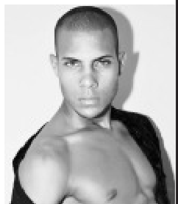

Para tudo!!!

O nome do belo é WILLIAN REIS, natural de Guariba-SP. O moreno é um dos new faces representados pela R.Office Models. Com um rosto fabuloso, sua beleza é do tipo fascinante, daquelas que nunca passam despercebidas. Além dos olhos cor de mel, o virginiano de apenas 19 anos, tem um corpo para ninguém colocar defeito, mede 1.85 de altura e foi apontado para o grande evento, Glam Winter 2013, Desfile Full Fashion Show.

É sucesso garantido!

Cicinho (Scouter R.Office Models) continua sua procura por novas caras para o mercado da moda!

Contato: Cicinhodesigner@hotmail.com

HOSPITAL SÃO MARCOS S.A.

CNPJ nº 50.385.384/0001-86 - NIRE 35.300.028.449

EXTRATO DA ATA DA ASSEMBLÉIA GERAL EXTRARDINÁRIA

Data/Hora/Local: Aos 25/03/13, às 15:30 horas, na sede social, Jaboticabal/SP. **Presença:** 81,5960% do capital social com direito a voto, cfe. assinaturas no Livro de "Presença de Acionistas". **Convocação:** Editais devidamente publicados. **Mesa:** Presidente: Dr. Paulo Miki Junior; Secretária: Dra. Rita Pires Pinheiro. **Deliberações: a)** alteração do Estatuto Social em seu capítulo IV, cujos art. 12 e 14, passarão a ter a seguinte redação: "**Art. 12.** A Sociedade será administrada por uma Diretoria composta de 4 membros, acionistas ou não, eleita pela Assembléia Geral para ocupação dos cargos seguintes: Diretor Presidente, Diretor Vice-Presidente, Diretor Financeiro e Diretor Secretário". "**Art. 14.** Sem prejuízo do disposto no artigo anterior caberá: **a)** ao Diretor Presidente, a coordenação das atividades da Diretoria, a convocação, instalação e presidência da Assembleia Geral e das Reuniões de Diretoria; **b)** ao Diretor Vice-Presidente, a substituição do Diretor Presidente na sua ausência ou impedimento; **c)** ao Dir. Financeiro, a administração, supervisão e direção das finanças sociais; **d)** ao Dir. Secretário, a direção dos serviços administrativos da sociedade, secretariar as Assembléias Gerais e Reuniões de Diretoria. **Jucesp** nº 140.611/13-6 em 15/04/2013. Gisela S. Cecchin -Secretária Geral.

ORAÇÃO AO DIVINO ESPÍRITO SANTO

A pessoa deverá fazer esta oração três dias seguidos, sem dizer o pedido. Dentro de três dias, terá alcançado a graça, por mais difícil que seja. Publicar assim que receber a graça. Oh! Divino Espírito Santo, Vós que me esclareceis em tudo. Que iluminais todos os meus caminhos, para que eu possa atingir a felicidade. Vós que me concedeis o sublime dom de perdoar, esquecer as ofensas e até o mal que me tenham feito. A Vós que estais comigo em todos os instantes de minha vida, eu quero humildemente agradecer por tudo o que sou, por tudo o que tenho, e confirmar mais uma vez a intenção de nunca me afastar de Vós, por maiores que sejam a ilusão ou a tentação material, com a esperança de um dia merecer e poder juntar-me a Vós e a todos os meus irmãos na perpétua Glória e Paz. Amém.

Obrigado (a) por Vossa infinita misericórdia!
Por uma grande graça alcançada. (M.E.D.)

ASSOCIAÇÃO DE PAIS E AMIGOS DOS EXCEPCIONAIS DE JABOTICABAL - APAE

RELATÓRIO DOS AUDITORES INDEPENDENTES SOBRE AS DEMONSTRAÇÕES FINANCEIRAS

Aos Administradores da
ASSOCIAÇÃO DE PAIS E AMIGOS DOS EXCEPCIONAIS DE JABOTICABAL - APAE
Jaboticabal - SP

Examinamos as demonstrações financeiras da **Associação de Pais e Amigos dos Excepcionais de Jaboticabal - APAE**, que compreendem o balanço patrimonial em 31 de dezembro de 2012 e as respectivas demonstrações do resultado, das mutações do patrimônio social e dos fluxos de caixa para o exercício findo naquela data, assim como o resumo das principais práticas contábeis e demais notas explicativas.

Responsabilidade da administração sobre as demonstrações financeiras

A Administração da Entidade é responsável pela elaboração e adequada apresentação dessas demonstrações financeiras de acordo com as práticas contábeis adotadas no Brasil aplicáveis às pequenas e médias empresas (NBC TG 1000), e pelos controles internos que ela determinou como necessários para permitir a elaboração de demonstrações financeiras livres de distorção relevante, independentemente se causada por fraude ou erro.

Responsabilidade dos auditores independentes

Nossa responsabilidade é a de expressar uma opinião sobre essas demonstrações financeiras com base em nossa auditoria, conduzida de acordo com as normas brasileiras e internacionais de auditoria. Essas normas requerem o cumprimento de exigências éticas pelos auditores e que a auditoria seja planejada e executada com o objetivo de obter segurança razoável de que as demonstrações financeiras estão livres de distorção relevante.

Uma auditoria envolve a execução de procedimentos selecionados para obtenção de evidência a respeito dos valores e divulgações apresentados nas demonstrações financeiras. Os procedimentos selecionados dependem do julgamento do auditor, incluindo a avaliação dos riscos de distorção relevante nas demonstrações financeiras, independentemente se causada por fraude ou erro. Nessa avaliação de riscos, o auditorconsidera os controles internos relevantes para a elaboração e adequada apresentação das demonstrações financeiras da Entidade para planejar os procedimentos de auditoria que são apropriados nas circunstâncias, mas não para fins de expressar uma opinião sobre a eficácia desses controles internos da Entidade. Uma auditoria inclui, também, a avaliação da adequação das práticas contábeis utilizadas e a razoabilidade das estimativas financeiras feitas pela administração, bem como a avaliação da apresentação das demonstrações financeiras tomadas em conjunto.

Acreditamos que a evidência de auditoria obtida é suficiente e apropriada para fundamentar nossa opinião com ressalva.

Base para opinião com ressalva sobre as demonstrações financeiras

1. Como comentado na nota explicativa 6, a Entidade não possui cadastro analítico físico e financeiro atualizado dos bens registrados no ativo imobilizado, bem como não calcula e registra as depreciações destes bens. Os ajustes na contabilidade e seus efeitos não são possíveis de mensuração no momento. Consequentemente, não podemos concluir, e não concluímos, sobre os saldos acumulados do ativo imobilizado e os reflexos no resultado (superávit) do exercício e no patrimônio social.

Opinião com ressalva

Em nossa opinião, exceto quanto aos efeitos de possíveis ajustes que poderiam advir dos assuntos mencionados no parágrafo 1, descrito no parágrafo base para opinião com ressalva sobre as demonstrações financeiras, as demonstrações financeiras acima referidas apresentam adequadamente, em todos os aspectos relevantes, a posição patrimonial e financeira da **Associação de Pais e Amigos dos Excepcionais de Jaboticabal – APAE**, em 31 de dezembro de 2012, o desempenho de suas operações e os seus fluxos de caixa para o exercício findo naquela data, de acordo com as práticas contábeis adotadas no Brasil.

Outros assuntos: Auditoria dos valores correspondentes ao exercício anterior

Os valores correspondentes ao exercício findo em 31 de dezembro de 2011, apresentados para fins de comparação, foram anteriormente auditados por nós que emitimos relatório datado em 05 de abril de 2012, que continha a mesma modificação descrita no parágrafo base para opinião com ressalva sobre as demonstrações financeiras.

Ribeirão Preto SP, 19 de abril de 2013.

BLB Auditores Independentes
CRC 2SP023165/O-2

Rodrigo Garcia Giroldo
CRC 1SP222658/O-9

BALANÇOS PATRIMONIAIS EM 31 DE DEZEMBRO DE 2012 E DE 2011

Em reais

	Nota explicativa	2012	2011
ATIVO			
ATIVO CIRCULANTE			
Caixa e equivalentes de caixa	4	194.008	94.867
Contas a receber	5	166.089	74.881
Outros créditos		2.775	2.114
Despesas antecipadas		3.560	-
TOTAL DO ATIVO CIRCULANTE		366.432	171.862
ATIVO NÃO CIRCULANTE			
Investimentos		427	200
Imobilizado	6	1.232.925	1.082.374
TOTAL DO ATIVO NÃO CIRCULANTE		1.233.352	1.082.574
TOTAL DO ATIVO		1.599.784	1.254.436

As notas explicativas são parte integrante das demonstrações financeiras.

BALANÇOS PATRIMONIAIS EM 31 DE DEZEMBRO DE 2012 E DE 2011

Em reais

	Nota explicativa	2012	2011
PASSIVO E PATRIMÔNIO SOCIAL			
PASSIVO CIRCULANTE			
Empréstimos	7	30.950	-
Fornecedores		30.740	3.891
Salários e obrigações sociais		13.246	3.364
Provisão para férias e encargos		179.117	169.032
Outras obrigações		2.294	
TOTAL DO PASSIVO CIRCULANTE		256.347	176.287
PASSIVO NÃO CIRCULANTE			
Receita diferida – doação governamental	8	117.063	-
TOTAL DO PASSIVO NÃO CIRCULANTE		117.063	
-			
PATRIMÔNIO SOCIAL			
Patrimônio social		1.078.149	961.800
Superávit do exercício		148.225	116.349
TOTAL DO PATRIMÔNIO SOCIAL	9	1.226.374	1.078.149
TOTAL DO PASSIVO E PATRIMÔNIO SOCIAL		1.599.784	1.254.436

As notas explicativas são parte integrante das demonstrações financeiras.

DEMONSTRAÇÕES DO RESULTADO (SUPERÁVIT) EXERCÍCIOS FINDOS EM 31 DE DEZEMBRO DE 2012 E DE 2011

Em reais

	Nota explicativa	2012	2011
RECEITA OPERACIONAL BRUTA			
Subvenções e doações públicas e privadas	10	2.196.866	1.994.833
Serviços prestados – atendimento SUS	10	500.388	375.291
Outras subvenções a receber		166.089	74.881
		2.863.343	**2.445.005**
(DESPESAS) RECEITAS OPERACIONAIS			
Despesas gerais e administrativas		(2.760.322)	(2.371.563)
Outras despesas operacionais		(6.618)	(10.602)
Outras receitas operacionais		56.052	56.861
		(2.710.888)	**(2.325.304)**
SUPERÁVIT ANTES DO RESULTADO FINANCEIRO		152.455	119.701
Receitas financeiras		4.698	5.701
Despesas financeiras		(8.928)	(9.053)
		(4.230)	**(3.352)**
SUPERÁVIT DO EXERCÍCIO		148.225	116.349

As notas explicativas são parte integrante das demonstrações financeiras

DEMONSTRAÇÕES DAS MUTAÇÕES DO PATRIMÔNIO SOCIAL EXERCÍCIOS FINDOS EM 31 DE DEZEMBRO DE 2012 E DE 2011

Em reais

	Patrimônio Social	Superávit (déficit)do exercício	Total do patrimônio social
Saldos em 1º de janeiro de 2011	1.030.393	(59.882)	970.511
Absorção do déficitpelo patrimônio social	(59.882)	59.882	-
Ajuste de exercício anterior	(8.711)	-	(8.711)
Superávit do exercício	-	116.349	116.349
Saldos em 31 de dezembro de 2011	961.800	116.349	1.078.149
Transferência do superávit para o patrimônio social	116.349	(116.349)	-
Superávit do exercício -	148.225	148.225	
Saldos em 31 de dezembro de 2012	1.078.149	148.225	1.226.374

As notas explicativas são parte integrante das demonstrações financeiras.

DEMONSTRAÇÕES DOS FLUXOS DE CAIXA EXERCÍCIOS FINDOS EM 31 DE DEZEMBRO DE 2012 E DE 2011

Em reais

	2012	2011
Fluxo de caixa das atividades operacionais:		
Superávit do exercício	148.225	116.349
Ajustes para conciliar o superávit do exercício às disponibilidades geradas pelas atividades operacionais:		
Ajuste de exercício anterior	-	(8.711)
Depreciações	13.448	-
Superávit do exercício ajustado	161.673	107.638
Variações nos ativos e passivos:		
(Aumento)redução em contas a receber	(91.208)	60.834
(Aumento) redução em outros ativos	(4.221)	4.361
Aumento (redução) em fornecedores	26.849	(2.121)
Aumento redução em salários e obrigações sociais	9.882	(343)
Aumento em férias e encargos	10.085	16.774
Aumento em receita diferida e outras obrigações	119.357	-
Disponibilidades líquidas geradas pelas atividades operacionais 2	32.417	187.143
Fluxo de caixa das atividades de investimento:		
Aumento em investimentos	(227)	(200)
Aquisição de imobilizado	(163.999)	(75.392)
Disponibilidades líquidas geradas pelas atividades de investimentos	(164.226)	(75.592)
Fluxo de caixa das atividades de financiamento:		
Variaçãoem empréstimos de terceiros	30.950	(60.500)
Disponibilidades líquidas geradas pelas atividades de financiamentos	30.950	(60.500)
Aumento do caixa e equivalentes de caixa	99.141	51.051
Variação do caixa e equivalentes de caixa:		
Caixa e equivalentes de caixa no fim do período	194.008	94.867
Caixa e equivalentes de caixa no início do período	94.867	43.816
Aumento do caixa e equivalentes de caixa	99.141	51.051

As notas explicativas são parte integrante das demonstrações financeiras

NOTAS EXPLICATIVAS ÀS DEMONSTRAÇÕES FINANCEIRAS
EXERCÍCIOS FINDOS EM 31 DE DEZEMBRO DE 2012 E DE 2011
Em reais

1. Contexto operacional

A Associação de Pais e Amigos dos Excepcionais de Jaboticabal – APAE é uma associação civil de direito privado, sem fins econômicos, que presta serviços na área de assistência e desenvolvimento social, saúde e educação; fundada em 30 de novembro de 1971. Observando os princípios de legalidade, impessoalidade, moralidade, publicidade, economicidade e da eficiência, sem distinção de raça, nacionalidade ou religião e quaisquer outras formas de discriminação, prestando serviços totalmente gratuitos, planejados e contínuos; promovendo o bem estar, a proteção social, o atendimento especializado, a defesa de direitos e a inclusão na sociedade. Para consecução de seus objetivos a entidade se propõe entre outras atividades tanto a levantar recursos próprios à manutenção de seus serviços, quanto a receber subvenção e firmar convênios com órgãos governamentais municipais, estaduais e federais, bem como entidades particulares, de economia mista, autarquias, fundações e outras que julgar necessário e que não conflitem com os objetivos sociais, aplicando os recursos recebidos nas finalidades a que estejam vinculadas. A entidade rege-se pelo Estatuto Social através de seus órgãos administrativos: Assembléia Geral, Conselho Deliberativo, Conselho Fiscal, Diretoria e Conselho Técnico.

2. Apresentação das demonstrações financeiras

As demonstrações financeiras da Entidade foram elaboradas e estão apresentadas de acordo com as práticas contábeis adotadas no Brasil, que compreendem os pronunciamentos emitidos pelo Comitê de Pronunciamentos Contábeis (CPC), aprovados pelo Conselho Federal de Contabilidade (CFC). Consideram ainda, as peculiaridades ligadas às entidades sem fins lucrativos em consonância à ITG 2002 – Entidades sem Finalidade de Lucros, aprovada pela Resolução 1409/2012 do Conselho Federal de Contabilidade (CFC).

Essas demonstrações financeiras estão expressas em Reais, que é a moeda funcional da Entidade, elas consideram o custo histórico como base de valor, salvo quando indicado de forma diferente.

As demonstrações financeiras, incluindo as notas explicativas, são de responsabilidade da Administração da Entidade, cuja autorização para sua conclusão foi dada por esta em 19 de abril de 2013.

3. Principais práticas contábeis

As principais práticas contábeis utilizadas na elaboração e apresentação das Demonstrações Financeiras são:

a) Apuração do resultado

As receitas e despesas são apropriadas obedecendo ao regime de competência. A receita com serviços prestados representam o valor justo recebido ou a receber pela prestação de serviços no curso normal das atividades da Entidade. Uma receita não é reconhecida se há uma incerteza significativa de sua realização.

b) Estimativas contábeis

Na elaboração das demonstrações contábeis é necessário utilizar estimativas para contabilizar certos ativos, passivos e outras transações. As demonstrações contábeis da Entidade incluem, portanto, estimativas referentes à seleção das vidas úteis dos bens do ativo imobilizado, entre outras. Os resultados reais podem apresentar variação em relação às estimativas utilizadas, devido às imprecisões inerentes ao processo de sua determinação. A Administração da Entidade monitora e revisa as estimativas e suas premissas pelo menos anualmente.

c) Caixa e equivalentes de caixa

Representado por numerários em caixa, saldos em banco conta movimento e aplicações financeiras resgatáveis no prazo de até 90 dias das datas de transações e com risco insignificante de mudança de seu valor de mercado, sendo o ganho ou perda registrado no resultado do exercício respeitando a competência. As aplicações financeiras incluídas nos equivalentes de caixa, em sua maioria, são classificadas na categoria de ativos financeiros ao valor justo por meio do resultado.

d) Contas a receber

São demonstrados pelos valores relativos aos convênios firmados com órgãos governamentais, municipais, estaduais e federais, bem como entidades particulares, referente aos serviços prestados até a data do balanço. A provisão para créditos de liquidação duvidosa é reconhecida por estimativa com base em análise dos créditos em aberto, quando aplicável.

e) Investimentos

Representado por participação em outra sociedade avaliada pelo custo de aquisição.

f) Imobilizado

Demonstrado pelo custo de aquisição, e parcialmente deduzido pelo valor da depreciação e de qualquer perda não recuperável acumulada.

g) Provisão para redução ao valor recuperável de ativos não financeiros (impairment)

O valor recuperável de um ativo ou de determinada unidade geradora de caixa é definido como sendo o maior entre o valor de uso e o valor líquido de venda.

A Administração da Entidade revisa no mínimo anualmente o valor contábil líquido dos ativos não financeiros (ou grupo de ativos relacionados), com o objetivo de avaliar eventos ou mudanças nas circunstâncias econômicas, operacionais ou tecnológicas que possam indicar deterioração ou perda de seu valor recuperável efetivo. Quando tais evidências são identificadas, e o valor contábil líquido excede o valor recuperável, é constituída provisão para recuperação, ajustando o valor contábil líquido dos ativos ao valor recuperável (impairment), em contrapartida ao resultado.

Se uma perda por redução ao valor recuperável for subsequentemente revertida, o valor contábil do ativo (ou grupo de ativos relacionados) é aumentado para a estimativa revista de seu valor recuperável, mas sem exceder o valor que teria sido determinado caso nenhuma perda por redução ao valor recuperável tivesse sido reconhecida em exercícios anteriores.

Com base nas análises da Administração, não foram necessárias provisões para recuperação de ativos em 31 de dezembro de 2012.

h) Empréstimos

Demonstrado pelo valor original, não há previsão contratual de atualização, ou seja, pelo regime de competência.

i) Receita diferida – doação governamental

Demonstrada pelo valor justo e transferido para o resultado em base sistemática e racional durante a vida útil do ativo imobilizado.

j) Demais ativos e passivos

Um ativo é reconhecido no balanço quando for provável que seus benefícios econômicos futuros serão gerados em favor da Entidade e se seu custo ou valor puder ser mensurado com segurança. Um passivo é reconhecido no balanço quando a Entidade possui uma obrigação legal ou constituída como resultado de um evento passado, sendo provável que um recurso econômico seja requerido para liquidá-lo no futuro.

As provisões são registradas tendo como base as melhores estimativas do risco envolvido.

Estão demonstrados por seus valores conhecidos ou calculáveis, acrescidos, quando aplicável, dos correspondentes rendimentos, encargos e atualizações monetárias incorridas até a data do balanço e, no caso dos ativos, retificados por provisão para perdas quando necessário.

k) Ajuste a valor presente de ativos e passivos

Quando aplicável, os ativos e passivos circulantes e não circulantes são ajustados pelo valor presente, levando-se em consideração os fluxos de caixa contratuais e a taxa de juros explícita e, em certos casos, implícita dos respectivos ativos e passivos, e se relevantes, esses juros são realocados nas linhas de despesas e receitas financeiras no resultado.

l) Ativos e passivos contingentes e obrigações legais

O reconhecimento, a mensuração e a divulgação das contingências ativas e passivas são efetuados da seguinte forma: Ativos contingentes não são reconhecidos contabilmente, exceto quando a Administração da Entidade possui total controle da situação ou quando há garantias reais ou decisões judiciais favoráveis, sobre as quais não cabem mais recursos. Passivos contingentes são reconhecidos contabilmente levando em conta a opinião da assessoria jurídica, a natureza das demandas, a similaridade com outros processos, a complexidade no posicionamento de tribunais, entre outras análises da Administração da Entidade, sempre que as perdas forem avaliadas como prováveis, o que ocasionaria uma saída de recursos para a liquidação das obrigações, e quando os montantes envolvidos forem mensuráveis com suficiente segurança. Os passivos contingentes classificados como perdas possíveis são divulgados em notas explicativas e os passivos contingentes classificados como perdas remotas não requerem provisão e nem divulgação nas demonstrações financeiras.

A liquidação das transações envolvendo essas estimativas poderá resultar em valores significativamente divergentes dos registrados nas demonstrações financeiras devido às imprecisões inerentes ao processo de sua determinação. A Entidade revisa suas estimativas e premissas em período não superior a um ano.

m) Circulante e não circulante

Os ativos e passivos são classificados como circulante quando sua realização ou liquidação é provável que ocorra nos próximos doze meses. Caso contrário, são demonstrados como não circulantes.

n) Demonstrações dos fluxos de caixa

As demonstrações dos fluxos de caixa foram preparadas pelo método indireto e estão apresentadas de acordo com o estabelecido pelo Comitê de Pronunciamentos Contábeis (CPC).

4. Caixa e equivalentes de caixa

Descrição	2012	2011
Caixa e bancos conta movimento	29.895	34.825
Aplicações financeiras	164.113	60.042
Total	**194.008**	**94.867**

Os equivalentes de caixa são mantidos com a finalidade de atender a compromissos de caixa de curto prazo e não para investimento ou outros fins, sendo que a Entidade considera equivalente de caixa uma aplicação financeira de conversibilidade imediata em um montante conhecido de caixa e estando sujeita a um insignificante risco de mudança de valor.

As aplicações em fundos de investimentos são remuneradas de acordo com a variação de suas respectivas cotas e a operação compromissada é remunerada à taxa média da variação do CDI, e podem ser resgatados de acordo com a necessidade de recursos da Entidade.

5. Contas a receber

Descrição	**2012**	**2011**
Verba Municipal	68.193	20.397
Verba federal	94.783	53.084
Verba estadual	3.113	1.400
Total	**166.089**	**74.881**

6. Imobilizado

Descrição	**2012**	**2011**
Terrenos	12.500	12.500
Edificações	553.851	553.684
Máquinas e equipamentos	86.697	79.681
Móveis e utensílios	339.722	302.961
Veículos	186.741	76.001
Equipamentos de informática	60.362	51.047

Não há um cadastro físico e financeiro atualizado dos bens do ativo imobilizado, bem como, as depreciações destes bens não são calculadas e registradas na contabilidade. Este controle começou a ser feito pela Entidade a partir das adições do exercício de 2012.

7. Empréstimos

Descrição	2012
Antonio Alceu Bellodi	30.950

Não há previsão contratual para a cobrança de encargos financeiros.

8. Receita diferida – doação governamental

Descrição	**2012**
Máquinas e equipamentos	7.016
Móveis e utensílios	25.264
Veículos	87.971
Equipamentos de informática	8.202
(-) Apropriação acumulada	(11.390)
Total	**117.063**

A Entidade registrou a doação governamental com base na resolução nº 1.305 de 25 de novembro de 2010, pelo valor justo, e será apropriada como receita em base sistemática e racional durante a vida útil do ativo imobilizado vinculado.

12. Demonstrativo das contribuições previdenciárias isentas

12.1. Assalariados

	Base de cálculo	**Empregador**	**Outros**	**2012 Valor isenção**	**2011 Valor isenção**	**Mês**
Janeiro	117.133	23.427	9.137		32.564	28.376
Fevereiro	126.925	25.385	9.900		35.285	30.374
Março	132.695	26.539	10.350		36.889	32.477
Abril	136.983	27.397	10.685		38.082	33.012
Maio	134.420	26.884	10.485		37.369	32.668
Junho	130.237	26.047	10.158		36.205	33.004
Julho	133.579	26.716	10.419		37.135	32.177
Agosto	140.391	28.078	10.950		39.028	31.716
Setembro	139.777	27.955	10.903		38.858	33.067
Outubro	143.764	28.753	11.214		39.967	33.690
Novembro	142.141	28.428	11.087		39.515	34.254
Dezembro	144.768	28.954	11.292		40.246	35.106
13º salário	121.849	24.370	9.504		33.874	29.025
Total	**1.744.662**	**348.933**	**136.084**		**485.017**	**418.946**

13. Cobertura de seguros

A Administração da Entidade adota a política de contratar cobertura de seguros para os bens sujeitos a riscos por montantes considerados suficientes para cobrir eventuais sinistros, considerando a natureza de sua atividade. As premissas de riscos adotadas, dada a sua natureza, não fazem parte do escopo de uma auditoria de demonstrações contábeis, consequentemente não foram auditadas pelos nossos auditores independentes.

14. Contribuições para seguridade social

A Lei nº 9.732 de 11 de dezembro 1998 alterou os dispositivos da Lei nº 8.212/91, no que se refere aos requisitos para isenção de contribuições para seguridade social.

Essas alterações não acarretaram em incidências destas contribuições sobre as operações da Entidade, por atender, integralmente aos novos requisitos que lhe permitem a totalidade das isenções.

A Entidade não distribui qualquer parcela de seu patrimônio ou de suas rendas, a título de lucro ou participação no seu resultado. Aplica integralmente no país, os seus recursos e superávits na manutenção dos seus objetivos sociais.

15. Gratuidades

A Entidade atende aos requisitos que caracterizam as entidades de finalidade de assistência social oferecendo, gratuitamente, todos seus serviços prestados à comunidade, portanto, cumpre na totalidade nos termos da legislação federal, estadual e municipal e em especial, aos preceitos do Conselho Nacional de Assistência Social - CNAS.

Demonstração de Superávit ou Déficit

ASSOC DE PAIS AMIGOS DOS EXCEP DE JABO
Período: 01/01/2012 a 31/12/2012

Receitas Brutas	Total:	[illegible]
= Receita Líquida		[illegible]
= Superávit Bruto		[illegible]
(-) Despesas Financeiras	Total:	[illegible]
(-) Despesas Gerais	Total:	[illegible]
(-) Despesas Tributárias	Total:	[illegible]
(-) Outras Despesas Operacionais	Total:	[illegible]
(+) Receitas Financeiras	Total:	[illegible]
(+) Outras Receitas Operacionais	Total:	[illegible]
= Superávit Operacional		[illegible]
(+) Outras Receitas	Total:	[illegible]
= Superávit Contábil Líquido antes da Contribuição Social		[illegible]
= Superávit Contábil Líquido antes do Imposto de Renda		[illegible]
= Superávit		[illegible]
= Superávit Líquido do Período		[illegible]

Demonstração de Superávit/Déficit Acumulados

ASSOC DE PAIS AMIGOS DOS EXCEP DE JABO
Período: 01/01/2012 a 31/12/2012

	DESCRIÇÃO		VALOR
(+)	Saldo Inicial do Exercício	Superávit	1.078.149,31
(+)	Ajustes Credores de Exercícios Anteriores		0,00
(-)	Ajustes Devedores de Exercícios Anteriores		0,00
(+)	Correção Monetária do Saldo Inicial		0,00
(-)	Parcelas dos Lucros Acumulados Incorporados ao Capital		0,00
(+)	Reversões de Reservas		0,00
	Reservas de Contingência		0,00
	Reservas de Lucros a Realizar		0,00
(+)	Resultado Líquido do Exercício	Superávit	148.225,07
(-)	Transferências para Reservas		0,00
(-)	Dividendos dos Lucros Distribuídos, Pagos ou Creditados		0,00
=	Superávit acumulado	Superávit	1.226.374,38

JABOTICABAL, 31 de dezembro de 2012.

PRESIDENTE
ANTONIO ALCEU BELLODI
CPF: 012.144.898-34

TESOUREIRO
FRANCISCO ANTONIO PILARO
CPF: 743.584.798-91

CONSELHEIRO FISCAL
LINCOLN ORTOLAMI ARRUDA
CPF: 085.954.468-77

CONSELHEIRO FISCAL
PLINIO SERGIO VOLPE
CPF: 264.976.758-91

CONSELHEIRA FISCAL
RITA DE CASSIA BELLODI ARROBAS MARTINS
CPF: 080.965.268-07

HELIA ORG CONTABIL S/S LTDA
ANTONIO CARLOS JUNIO
TC CRC: 1SP068569/O-0

Balanço Patrimonial

ASSOC DE PAIS AMIGOS DOS EXCEP DE JABO
Período: 01/01/2012 a 31/12/2012

ATIVO	
Ativo	1.599.784,81
CIRCULANTE	[illegible]
DISPONÍVEL	[illegible]
ADIANTAMENTOS	[illegible]
TÍTULOS A RECEBER	[illegible]
SUBVENÇÕES A RECEBER	[illegible]
NÃO CIRCULANTE	[illegible]
PERMANENTE	[illegible]
PASSIVO	
Passivo	1.599.784,81
CIRCULANTE	[illegible]
CIRCULANTE	[illegible]
NÃO CIRCULANTE	[illegible]
EXIGÍVEL A LONGO PRAZO	[illegible]
PATRIMÔNIO LÍQUIDO	[illegible]
VARIAÇÃO PATRIMONIAL	1.078.149,31
SUPERÁVIT/DÉFICIT ACUMULADOS	148.225,07

Reconhecemos a exatidão do presente Balanço Patrimonial, cujos valores do Ativo e Passivo mais Patrimônio Líquido importam em R$ 1.599.784,81 (um milhão, quinhentos e noventa e nove mil, setecentos e oitenta e quatro Reais e oitenta e um Centavos)

APAE - ASSOCIAÇÃO DE PAIS E AMIGOS DOS EXCEPCIONAIS

MUTAÇÃO DO PATRIMÔNIO SOCIAL 2012

CONTA: PATRIMÔNIO SOCIAL	R$
SALDO ANTERIOR:	1.078.149,31
(+) Fundo de Valorização de Imóvel	0,00
(-) Depreciação e Amortização de exercícios anteriores	0,00
(+) Transferências Recebidas	0,00
(-) Transferências Enviadas	0,00
(+) Superávit do Exercício	148.225,07
SALDO ATUAL	1.226.374,38

Jaboticabal, 31 de Dezembro de 2012.

BOLETIM DO TORCEDOR

EQUIPES DE BASQUETE MASCULINO SUB-21 E ADULTO DA F.A.E./JABOTICABAL DISPUTARAM O CLÁSSICO REGIONAL CONTRA MATÃO EM JOGOS VÁLIDOS PELA DISPUTA DA ASSOCIAÇÃO REGIONAL DE BASQUETE RIBEIRÃO PRETO

As equipes de basquete masculino sub-21 e adulto da F.A.E./JABOTICABAL, orientadas pelo técnico João Pifer e as assistentes técnicas Lucimara Silva e Fernanda Tonini, estiveram na cidade de Matão no último sábado (20/04/2013), participando da rodada válida pela disputa do CAMPEONATO DA ASSOCIAÇÃO REGIONAL DE BASQUETE/RIBEIRÃO PRETO. Um verdadeiro clássico regional entre Matão e Jaboticabal, relembrando os anos dourados das equipes do Estoril de Matão e a equipe do Jaboticabal Atlético de Basquetebol, que nos anos 80 e 90 disputou o Campeonato Paulista da 2ª Divisão sob o comando do professor Élvio Piffer Junior (Pifão), recentemente com o professor Lino Amâncio e atualmente nas mãos do técnico João Henrique Pifer, que também trabalha com o basquete feminino, onde tem conquistado muitas vitórias e muitos títulos para Jaboticabal no basquete. O projeto desenvolvido pela F.A.E./JABOTICABAL é resgatar os anos de glórias e títulos com o basquete masculino, que em 2012 foi VICE-CAMPEÃO na SUPER-LIGA DE BASQUETE/RIBEIRÃO PRETO/CATEGORIA ADULTO, CAMPEÃO NA CATEGORIA SUB-21 DA A.R.B./RIBEIRÃO PRETO E 3º LUGAR NOS JOGOS REGIONAIS DE BEBEDOURO/CATEGORIA SUB-21.

As partidas realizadas em Matão no último sábado foram marcadas por muita disputa e rivalidade, demonstrando a força das duas cidades e a tradição na modalidade de basquete. Os resultados demonstram que este ano de 2013 promete muitos jogos igualados, em termos de placar, com equipes competitivas e candidatas ao título ao final da temporada.

Resultados:

CATEGORIA: SUB-21 - MATÃO 34 X 52 F.A.E./JABOTICABAL.

ATLETAS DE JABOTICABAL: Helton, Arthur, Lucas Candeloro, Conrado, Lucas Pifer, Reinaldo, Filipe, Leonardo, Albert, Jhonatan e Matheus Falchetti. Comissão Técnica: João Pifer e assistentes técnicas Fernanda Tonini e Lucimara Silva. Destaque do Jogo: o atleta Reinaldo da equipe F.A.E./JABOTICABAL, com 15 pontos.

CATEGORIA ADULTO : MATÃO 67 X 65 F.A.E./JABOTICABAL.

ATLETAS DE JABOTICABAL: Leonardo, Jhonatan, Moacyr, Maike, Alex, Jefferson, Marcelo, Denilso, Selso, Guilherme, José Augusto e Norberto. Técnico: João Pifer e assistentes: Lucimara Silva e Fernanda Tonini.

Destaques do jogo: Leonardo de Matão com 20 pontos e Moacyr de Jaboticabal com 15 pontos.

O técnico João Pifer comenta que "apesar da equipe ter sofrido duas derrotas nos dois primeiros jogos da temporada, em casa contra São Carlos pelo placar de 63 x 59, e agora fora de casa em Matão pelo placar 67 x 65, acredito muito no potêncial individual de cada atleta e consequentemente no entrosamento que esta equipe vai adquirir no decorrer da competição. Estamos moldando esta equipe com atletas de Jaboticabal e de fora. Leva algum tempo para que possamos atingir um nível ideal como equipe, no que diz respeito ao trabalho coletivo. Enfrentamos duas equipes fortes nas duas primeiras rodadas, candidatas ao título. São Carlos, que tem o ala Jeferson Sobral ex-COC/RIBEIRÃO PRETO e o atual CAMPEÃO da A.R.B./RIBEIRÃO PRETO, a forte equipe de Matão, mesmo assim os placares demonstram a igualdade das equipes neste ano de 2013 (10 equipes), com chances reais de brigar pelo título, elevando ainda mais o nível do basquete masculino adulto e sub-21 em nossa região". O técnico João Pifer termina dizendo que: "na minha opinião, o fator casa será decisivo para a classificação à fase de play-offs. Necessitamos da presença dos nossos torcedores, os amantes do basquete de Jaboticabal, para que possamos conquistar vitórias dentro de casa e consequentemente fortalecer ainda mais esta equipe, que tem tudo para chegar às finais, em condições de disputar o título da temporada. São excelentes atletas e com muita experiência de quadra, que somados ao trabalho coletivo, vão conquistar muitas vitórias, elevando e resgatando o basquete masculino de Jaboticabal, sem contar que se não fosse o apoio total da Prefeitura Municipal de Jaboticabal, através do Prefeito Raul Girio e a F.A.E.-Fundação de Amparo ao Esporte de Jaboticabal, através do seu presidente o professor Samuel Cunha e o Vice, o professor Loyola, não estaríamos em condições de disputar neste ano a 1ª Divisão da A.R.B./RIBEIRÃO PRETO. São profissionais que tem demonstrado competência e visão, no que diz respeito a realizar e oferecer esporte de qualidade em todas as modalidades, desde a iniciação (escolinhas), até chegarmos ao nível de competição por toda a cidade, investindo, dando oportunidades e revelando novos talentos na área de esportes de nossa cidade", concluiu. Os próximos jogos de basquete serão nos dias: 27/04/2013 a partir das 09:30 hs no Ginásio Municipal de Esportes, em Jaboticabal/categorias sub-16 masculino e feminino contra SESI/ARARAQUARA.

28/04/2013 a partir das 09:00 hs no clube Recreativa em Ribeirão Preto/3º Festival Regional para alunos até 13 anos, masculino e feminino.

05/04/2013 a partir das 09:00 hs no Ginásio Municipal de Esportes em Jaboticabal/categorias sub-14 feminino / sub-21 masculino e adulto masculino, todos contra Casa Branca.

Participem e venham torcer pelas equipes de basquete de Jaboticabal. A presença de todos os torcedores é muito importante, afim de incentivar e apoiar todo o trabalho realizado.

BODAS DE OURO

Antônio Macri e Ivani Gonçalves Macri, uma união de meio século. E a sabedoria do tempo mostrou a generosidade, como criaram seus filhos: Marcelo, Rosana, Márcia e Ronaldo. Uma dedicação, carinho sem igual para com os netos: Carolayne, Felipe, Taise, Octávio, Vitória, Ruan e com o bisneto Anthony. As noras Andrea, Joyce e genros Aparecido e Adilson.

Dia 14 de abril foi o dia escolhido para juntos dividirem o mesmo lar, as felicidades, sofrimentos e fortalecerem cada dia mais, para educar a prole. Um casal adorado por toda a família e amigos. No último dia 26 foi a reunião surpresa para a comemoração dos 50 anos de casamento.

Os filhos, netos, bisnetos, noras e genros, os felicitam e desejam que o amor de vocês continue contagiando todos à volta. Felicidades!

AGENCIA PAULO PUPIM

PROMETE MAIS UMA VEZ NO CONCURSO GAROTA MOTORCYCLES DE BARRETOS 2013

Desta vez, PHP promete trazer mais que grandes elogios. Mas também com essa grade de belíssimas modelos que irão participar do Concurso Garota Motorcycles de Barretos 2013, o maior Encontro de Motos da America Latina.

E as beldades da PHP Models são: Bruna Dalamarta, Lígia Rodrigues, Mayrane Barbosa e Michele Bota.

Parabéns às belíssimas modelos e a Paulo Pupin, por sempre mostrar as beldades de Jaboticabal pelo Brasil afora.

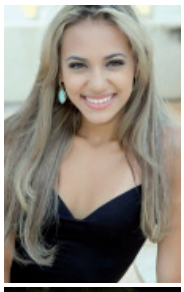

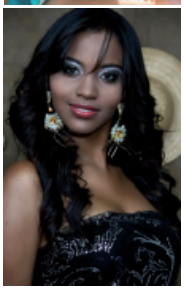

GRUPO ESCOTEIROS CARCARÁS DE JABOTICABAL REALIZA A PRIMEIRA ATIVIDADE DE CAMPO

No último dia 13 de abril, o Grupo Escoteiro Cacarás de Jaboticabal realizou a primeira atividade escoteira. Através de programações orientadas, os jovens integrantes saíram pela cidade em buscas de pistas, objetivando chegar em determinado ponto da cidade, local este em que todos iriam se encontrar para a realização do almoço escoteiro, finalizando no Clube de Campo Prainha. O dia estava chuvoso, a galera estava muito animada e ansiosa, para o objetivo de chegar ao ponto definido. No Clube de Campo, os escoterios tiveram mais atividades: como fazer fogo com pederneiras e com o uso de pilhas e o preparo de comida mateira, orientadas pelos Chefes Senior Dada e Alexandre, e Chefe escoteiro Gulino, onde foram feitos alguns pratos interessantes, como arroz no bambú, peixe na taquara e ovo no espeto.

Chefe Gulino esclarece que, durante as atividades, são desenvolvidos nos jovens, trabalho em equipe, senso de observação, respeito ao próximo, e despertar a curiosidade através de técnicas de sobrevivência e cidadania.

O Presidente do SAAEJ, José Augusto Fagundes Gouvêa, completará mais um NIVER no próximo dia 3 de maio.

Receberá os cumprimentos da esposa Eliamar, do filho Leonardo, familiares e amigos. Parabéns!

O Presbítero Nelson Pereira de Souza, completa, no próximo dia 30 de abril, mais um aniversário, ao lado da esposa Neusa e dos membros da Igreja Ministério Madureira – Assembleia de Deus. Parabéns!

Dia 28 de abril Rafaela Cappatto completa seu décimo sexto ano de vida, ao lado de familiares e amigos. Parabéns e muitas Felicidades!

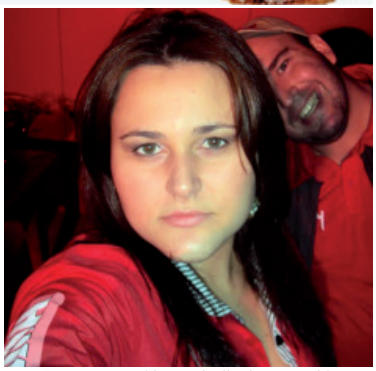

MICHELE... como é bom poder lhe dar os Parabéns neste dia 28. Desejo a você, uma explosão de alegria, amor, paz e muita saúde... para você curtir os bons momentos da vida! Um beijão e Parabéns! (Gú Scandelai).

LUANA VIANNA Mulher com jeito de anjo, corre atrás da realização profissional e pessoal, chegou timidamente, mas com seu carisma, conquistou de imediato todos à sua volta. Luana... que todos seus desejos se realize nesta fase de sua vida e neste novo ciclo que iniciará no dia 28 de abril. Parabéns e Muitas Felicidades!

Dia 30 de abril estará em festa. Danilo Galvão completará mais um ano de vida.

Receberá as felicitações de amigos e familiares. Parabéns!!!

Dia 03 de maio é o aniversário do nosso querido Pastor ANASTÁCIO. Que Deus possa continuar abençoando este grande homem, com essas lindas mensagens, que tem sido um verdadeiro alimento espiritual em nossas vidas. Salmos 126.6 - Aquele que leva a preciosa semente, andando e chorando, voltará sem duvida, com alegria, trazendo consigo os seus molhos.

Pâmela Rodrigues Serra completará idade nova no dia 03 de maio. Receberá os carinhos e parabéns da família, dos amigos e dos idosos do Lar Acolhedor São Vicente de Paulo, pois além de ser advogada, é uma voluntária muito carinhosa e dedicada. Felicidades pelo NIVER!